民國日報
THE REPUBLICAN DAILY NEWS

中華民國十一年十一月三日（星期五）（即舊曆九月十五日）

電話四千八百十六號　第二千四百二十六號

今日四張售大洋三分

本館開設在上海河南路第十二號十三號（三茅閣橋北首）

中華全國道路建設協會公啓

十一月十一日下午二時在青年會殉道堂開常年大會會員特請出席共策進行為盼　會長許沅　副會長郭秉文　史量才　謹啓

狗頭牌 交運

狗頭交運。是什麼一回事。講起來也不十分希奇。就是吾們襪頭牌絲襪的陳列先施公司。確是一天一天的飛黃騰達。所以全國各大埠。廣告到處都有這狗頭牌。又向小號預定大批貨物以應門銷。並知狗頭牌絲襪的交運嗎？但是小號因為五周年的紀念。特將各貨減價以酬主顧。全國同胞樂用。生意十分發達。因精神充足的緣故。請乘先施公司五周年減價。速去購買。至小廠自然精益求精。倘承賜顧。亦當同等的待遇。以表吾們歡迎的意思。

湖北路正豐街口　鴻興襪廠啓

上海合作聯合會籌備大會

定於本月五日（星期日）下午二時假西門林蔭路美術專門學校大禮堂開會屆時務請各合作社同志惠臨指教為盼　國民合作儲蓄銀行　平民學社　上海職工俱樂部　同啓

老殘遊記

老殘遊記一書早已風行一時頗有紙貴洛陽之譽但年來坊售幾絕購者頗為不便本局有鑒於嗜者之渴望特請北京大學吳齊仁先生加以標點分段符號印訂裝璜均兼優美

悲慘世界

大文豪家蘇曼殊先生生平著述雖少而小說遺稿更為難得可見先生之名望及其著述之價值已可概見一本書又其生平得意之作內叙悲哀事實情文雙絕之書

西廂

郭沫若序　實價五角

西廂記為古代名曲亦元曲中之傑出者也惟坊間刊本多為金聖嘆批本原文與批註夾雜頗不易讀本書由郭沫若將王實父原本加以標點分段佈景俾台上之排演作為理解中國舊文學之方便者也

上海泰東圖書局

安慶民治報館啓事

本報自四月出版、中因改組停刊、現於十一月六日繼續發行、各界愛讀者、新先期訂購、以便奉寄、此啓、本報

訃告

敬啓者葉楚傖君之夫人周湘蘭女士痛於民國十一年八月二十七日疾終滬寓茲擇於本年十一月五日假廣西路寧波本堂領帖一日恐訃不周謹登報以聞　法租界打鐵浜吉益里葉寓謹啓

介紹

華商元丁公司對于新鮮牛肉汁研究有年故其功效顯著同人等知其內容樂為介紹日送一瓶每月三元如欲訂服逕函城內穿心河橋元丁事務所可也　介紹人〇江逢治〇俞鳳賓〇黃勝白〇趙啓華〇董振民〇沈雲屏〇張近樞〇同啓

廣東愛國墾牧公司招股啓事

啓者本公司之組織志在經營植牧事業以開發天然貨藏之海南島（東環崖道）為入手辦法訂章集資二百萬元分為四萬股每股五十元以廣東通用銀毫為本位除已由廣東香港廣州檀香山及美洲各埠名人共認股銀一百六十萬元外尚欠四十萬元因特在滬上招足此額現各實業家經已樂捐招股想不當日可招足有志投資者尚希早日向下列各招股員接洽幸毋失此良機為禱

招股員：洋行買辦泰和洋行買辦郭樂　永安紡織公司副司理簡寶卿　南洋烟草公司　永安公司總司理黃煥南　七號三樓吳山　香港中華全國道路協會總幹事　二號三樓　先施公司帳房　信及收銀處

上海市北公學通告　書畫券抽籤

本公學因籌募建築經費發售興學書畫券承蒙各界人士毅力購銷至為欽佩茲定夏歷九月三十日下午三時在閘北永興路本公學當衆抽籤凡購有書畫券諸君可憑券來校參觀再自夏歷十月初一日起請携券來校領取獎品外埠請寄郵資五分即當寄奉以兩個月為期併以奉告

孫大總統廣州蒙難記

准十一月一日出版

本記為蔣介石君之陣中日記孫大總統蒙難期間蔣君侍從總統不離左右凡總統之言行及粵軍叛亂之各種隱謀與事實述之較詳其間如俄德與中國之關係及浙省與分縣自治之利弊凡總統所主張之外交內政諸端言之尤為明晰海內人士如欲明廣州變亂之真相者其必先覩為快也

每本二角　門市八折批發價更從廉　上海棋盤街民智書局發行

大豐紙號刊行善書 增售禮券啓事

開設河南路拋球場北　大豐紙號刊行善書　電話中央四四〇一號

本號向營中西名紙華洋帳册機器裝池軸對五彩石印美術排版代求書畫一切文房器具等類頗蒙賜顧者之贊許茲為小號仰崇道德挽回風起見特刊行善書數十種定價低廉照碼七折若蒙來稿囑印祗取工本惟願慈善家提倡推行俾善書廣佈流通其敍末俗價目單函索即寄並增售禮券一至十元分為六種無論婚喪喜慶開張落成一切禮儀購此券以贈送雅而不俗美觀便利且持券來店隨時可以換貨與現洋無異

軸對　幛價目

美大公司綢緞八折競賣三禮拜

新到德國各貨鏡面企呢　光緞嗶嘰洋貨特別放盤

八月二十四日起

本公司為便利本埠諸君起見特編各貨價目彙編　內附優待券　如蒙函索請附郵票三分

先施公司 大減價

秖有要

久勝洋行煤氣引擎

本行代表英國國家煤氣引擎廠發行各種煤氣引擎及鍋爐此種煤氣引擎為發動機之最佳者其機件之堅固燃料之節省管理之便易早已馳名全球極合各工廠之用馬力自一匹至二千匹皆備且有現貨在滬如蒙惠顧無任歡迎　上海四川路一百廿九號電話中央二百〇八

上海華洋義振會緊要啓事

啓者現因北京中國華洋義振救災總會及本會將為浙省特開全國募欵大會亟須徵集浙屬各災區調查切實報告及所攝照片各慈善機關暨中外熱心大善士凡有此項災片及詳細調查等件敬請迅賜送交敝會以便彙辦誠恐函達不周特此登報公佈

上海電報局廣告

啓者奉交通部電開張家口至外蒙綫路業已修通自十一月一日起所有發往庫倫烏得明林及賣買城之電報得由張家口經轉無論公務尋常義洋明密每字一律收銀元三角加急電九角等因合行通告俾衆週知此啟

上海電報局廣告

啓者貴州荔枝縣已設局通報此啓

上海電報局廣告

江西南城已設局通報此啓

這種香烟是好●余知其名曰

前門牌

在中國最先製造的上等香烟

B.A.T.　駐華英美烟公司　有限公司　總理

言論

多兵多匪的河南廣東

眼前駐兵最多的地方，在國內要推河南廣東了。

河南有洛陽開封兩個大頭目，手下各自統着幾萬雄兵，沿京漢路一帶，刁斗喧天，旌旗相望，是何等威風。廣東的陳炯明，借了幾筆大欵，專門養兵，現存軍隊，已在十萬左右，又是何等威風。然而兵多匪更多，屈指算國內的强盜世界，也要推河南廣東了。

如其兵不是造匪機器，斷沒有這樣湊巧，如其兵不與匪通同一氣，匪也斷不敢這樣胆大。

我先講河南兵匪的消長吧！趙[illegible]弟兄一走，寶德全一死，部下大都潰而爲匪。吳佩孚等如果有一分半分想到河南人身上，何忍在趙走寶死時，一聽他們底舊部全潰爲匪。說吳等沒有實力時，這是吳等斷不承認的；那末，要從良心上推測了。吳等要河南，並不是要河南的人民，只要河南的地方，和通過河南的一條京漢路線；所以用兵只用到驅趙殺寶爲止，剿匪只剿到京漢能通車爲止；其餘，趙寶以外的兵，潰而爲匪，到處擄掠，京漢路線以外的城邑，被匪狼奔豕突，是吳佩孚等不管的了。吳佩孚等惟一的目的，是在河南練兵，預備再和老張打仗；不是在河南安息人民；所以河南人民儘被匪禍到怎地，他們是不管的了。

這樣，吳等雖沒做匪，只殺寶驅趙，不安插彼等底部下，縱匪這個罪案是逃不掉的了；吳等雖沒有養匪，在河南練兵，專對奉天備戰，不管民間疾苦，殃民這個罪案是逃不掉的了。縱匪殃民，這就是洛陽開封兩個大頭目底成績。

廣東也一樣的糟，或者尤甚。洛陽開封是縱匪殃民，廣東是縱兵殃民；洛陽開封是兵不剿匪，廣東是兵自爲匪；遠處不說，單是廣州市上，陳炯明脚跟之下，大演——廣東報紙，不敢稱白日搶刼的兵士做强盜，又不敢稱他們做兵，特定了個名詞叫「大漢」——橫行，滿載報紙，這不是更其難受嗎？

沒有飯吃，且去當兵，當兵吃不飽，再去做匪；這是河南廣東當兵底一樣的心理，在軍紀掃地，上行下效的時期，倒也不能十二分怪他，所可惡的就是那縱兵縱匪的頭目罷了。

怎樣才得救人民底命呢？我在這里，先簡單說一句：

他們改兵爲匪，我們該改兵爲工！（楚傖）

本社專電

北京

●王閣不穩·吳佩孚亦已示表不再維持·繼任者非顧維鈞卽顏惠慶·一說顏以赴五台山爲名·已密往洛陽· 二日

●馮玉祥電·軍隊畧檢束·卽來京·惟檢閱使一職·於古無稽·職權是否仿照巡閱使抑經畧使·乞示·黎批交院· 二日

●薩鎮冰電請撤銷討伐令· 二日

●衆院昨全體通過日本二十一條應宣告無效案·卽咨院又議決咨催速交十二年預算·又廢止欽渝鐵路合同案·付審查· 二日

●參院昨未成會·定星期五開談話會·討論緩辦決選· 二日

●崇文門右翼監督胡俊彩·因舞弊被逮· 二日

●豫人電·馮(玉祥)部正在臨潁剿匪·萬難此時調京·乞顧念地方·准馮展期去豫· 二日

●檢廳密查倪道烺是否至參議院報到·將對姜(高琦)案着手偵查· 一日

福州

●本日福建各界大會·到千餘人·議舉林森君爲福建省長·全體一致贊同·聞林森君以桑梓關係·亦願出任艱鉅·擬尅日就職· 三十一日

●新任省長林森主速復省議會·解決正式省長問題· 二日

●黃大偉整理第一軍·畧就緒·槍枝逾萬·先編定一混成團·向下遊開拔· 二日

香港

●各公署均接鋤奸團警告函件· 二日

漢口

●東堤發現大炸彈·引線燃·遺水未炸裂· 二日

●英美烟公司罷工風潮解決·雙方均滿意·工人卽上工· 二日

●學生聯合會議決罷課·求斥教育廳長宗彛· 二日

檀香山

●太平洋各國設立自由口岸之建議·不爲衆所贊成·華代表穆氏「如何發展中國商務實業」文·趙氏匯兌問題文·華僑代表潘氏燃料問題文·安諾德氏鐵路問題文·菲區氏導淮問題文·均經宣讀· 二日

譯電

▲閩省政局新形勢

▲軍政府索馬尾砲台…劉冠雄將赴福州

路透社二日北京電 福州消息、南軍領袖現正謀鞏固地位、星期一日許崇智與王永泉曾開會議、省議會商會代表決議請薩鎮冰辭省長職、由林森繼之、軍政府已請薩鎮冰交讓馬尾砲臺、

路透社一日北京電 北政府勸劉冠雄赴閩助薩、劉將由天津乘海船赴甯、會杜錫珪後乘軍艦赴福州、北閣派代表一員偕劉同往、俾隨時報告一切云、

▲北方國會與外交問題

路透社一日北京電 今日午後北方衆院開會通過決議案、請北政府設法取銷二十一條要求條約、議員出席者三百零二人、今日參院因不足法定人數、未能開會、

路透社一日北京電 張紹曾昨在衆院提出取銷二十一條要求條約之動議、稍經討論、卽經議員一致通過、衆院並擬提議九國協約事、議員劉彥已提出動議、謂該約之重要、非尋常國際條約可比、請北政府命有關係之行政部將約文錄送國會、以使考慮後表示意見、

▲全國商聯會在漢開幕

東方社一日漢口電 全國商務聯合會、於今日午後一時、在漢口總商會舉行開會式、出席者湖北三十六人、湖南四人四川一人、陝西五人河南六人、山東二人、山西一人、江西六人、蘇二人、安徽二人、浙江三人、福建一人、廣東四人、雲南二人、合計共七十五人、直隸貴州亦各有代表、一二日內將來漢云、當時推湖北全省商聯合會長呂超伯爲主席、蕭耀南及其他湖北文武官亦列席、各代表省有說辭演說、至午後二時許始散會、又明日二日、將開組織會選舉議長及其他職員後、卽開議各事云、

▲魯案委員會二十二次會議

東方社一日北京電 中日共同委員會第一部第二十二次會議、今日開會、討議事項如左、中國委員對於日本提出之關於總領事館用及居留民團體用之保留財產新案、提出對案、討議亘二小時半、結果雙方意見、雖漸接近、然尚有相異之點、定於下次會議續議、

東方社二日北京電 中日共同委員會公表、本會第一部第二十三次會議、今日開會、討議事項如左、一·關於日本總領事館用之保有財產、雙方意見、大體一致、惟於同官邸周地之面積、意見尚不一致、更須由雙方考慮、二·關於日本民團體用之保有財產問題、惟於第二小學校及青島病院、意見尚未一致、決也由雙方考慮、

▲駐華美使返北京

路透社一日北京電 美使舒爾曼氏偕阿卜特氏於昨晚回京、

▲陳逆掌中之市政廳長

東方社一日廣東電 法制學校校長金章、已決定任爲廣州市政廳長、

▲英國新內閣之成立

路透社一日倫敦電 新政府所任各部次官、內有貴族四人、皆下議院議員、計現政府人物曾供職前政府者共二十二人、此次新任命可謂爲對於全國自由黨之挑戰行爲、故喬治明日在白里斯土爾之演說、將爲衆所注意、惟據今日消息、喬治喉痛、明日或未能演說、孟却斯德指導報大唱自由黨宜復集合之論調、謂近代極守舊之政府、頗有復現之象、而保守黨又無借重喬治之意、故喬治亟宜考慮其地位、喬治不必矢忠於愛士葵、但祇須以自由黨自命、則其餘之事各處自由黨支部自能優爲之、

路透社一日倫敦電 英內閣今開第一次會議、波拉勞主席、攝影誌感、喬治感受風寒、未能出門、自根海明日將爲喬治代表出席白里斯土爾大會、

路透社一日羅馬電 墨索里尼慰留法意使史福柴、謂此時辭職不合時宜、且非友好之道、新政府對外政策決非意氣用事、可勿過慮、請仍留職、勿使政府爲難、並望電覆云、

▲俄難民紛擁入琿春

路透社二日北京電 琿春消息、俄難民紛擁入境、地方官甚形爲難、星期六共到難民一千八百名、多無食無錢、防將生事、

▲法國議以庚子賠欵抵債

路透社一日巴黎電 波加路夫斯基氏今日財政委員會關於贊成利用拳匪賠欵議案之報告提交衆院、報告中主張採納該議案、案中規定以法國應得之拳匪賠欵、(一)贖付遠東中法實業銀行債權人所持債劵之本息、(二)設立與輔助各種中法團體、(三)鞏固中法友誼、國會界表示意見、蓋該議案必將通過、鮮有反對者、以法總理及財政總長均贊助之也、

▲華代表參觀比國船塢

路透社一日比京電 中國遐邇印度支那商業觀察團今日參觀盎凡爾船塢、

▲近東和會地點決定

路透社一日巴黎電 安戈拉政府承認洛桑爲和會地點之牒、巴黎認爲美滿、英法意三國將互換意見、大約將設法使大會必能在洛桑按照現定日期開會、土代表團業已準備出發事宜、共二十五人、至三十八、定十一月十一日到洛桑、

▲保守無綫電祕密之新發明

路透社一日巴黎電 巴黎晨報稱、法國技師貝林氏已發明一器、可保無綫電及普通電信之絕對祕密、

▲俄國兩處鐵路停駛

路透社一日華沙電 莫斯科消息、里亞桑與烏拉爾鐵路局已決定令各停駛長共五百六十哩之支路、因經費大缺故也、

▲賠償問題在德談判

路透社一日巴黎電 賠償委員會昨在柏林開始談判、由德總理韋士博士宣言開會、巴爾都氏答稱、德總理計畫之主見、乃先行討論國際借欵後、再涉及財政改革問題、又謂委員會之意、堅固馬克兌價問題、應最先討論、

▲駐美墨領事恢復

路透社一日紐約電 墨西哥領事署今日復開門辦公云、

▲協約國技術會末次記事

路透社二日北京電 協約國技術委員會昨在哈爾濱開末次會議、會員已各報告本國政府、謂該會事務將速結束、蓋哈爾濱與海參崴已斷絕交通兩星期之久、海參崴分委員會已於十月二十四日解散、

▲駐德美意使辭職

路透社一日羅馬電 駐德意大使佛拉薩蒂氏駐美意大使里西博士均向新政府辭職、

▲英西商約已簽字

路透社一日西班牙電 英國與西班牙商約現已簽字、互以最優待國相待、此約爲一九二〇年英國商人反對西班牙加稅之結果、

▲俄德商業公司合同批准

路透社一日倫敦電 莫斯科電稱、組織俄國商業公司資本額定八百萬金盧布之重要合同、已由蘇俄行政會批准、立此合同者、一方爲德國置有大工廠之華爾夫銀公司、一方爲柏林蘇俄代表、雙方各籌資本之半數、而管理上與行政上之同樣權力、公司有權可在俄國各處設立支行、此外尙有重要商業讓與權、及以五金品輸入俄國、幷以國家管理下原料輸出我國之專權、德國銀行公司可將七百五十萬金盧布之貨賬及五百萬金盧布現欵借與該公司、

▲英國茶葉收成不旺

路透社一日倫敦電 茶葉收成不旺、存貨又少、此爲星期一日各種茶價零售漲起二便士之理由、錫茶業中人云、茶收估計較尋常均平少六千萬至八千萬磅、在一年前存關茶葉有二萬萬磅、現僅有一萬二千萬磅、存底似難補足、故兩個月內蘊售價格、已由一先令漲起十八便士云、

▲巴伐里亞內閣風潮未靜

路透社一日巴黎電 巴伐里亞內閣風潮未靜、美葉氏已謝絕就總理職、

▲協約國將撤回德軍事委員

路透社一日柏林電 協約國提議撤回協約國軍事管轄委員會而代以人數較少之協約國擔保委員會、所需經費由協約國自行供給、一俟九月二十九日協約國牒中所言完全解除軍備之某種方法解決後、卽予施行、德政府現已接受此議、衆料此種改革不獨可促成解除軍備之結果時代、且可使德國金融鬆動、

公電

▲皖人慶祝省會改選電 各報館並安徽同鄉會安徽旅滬各公團諸鄉先生均鑒、皖自倪嗣冲、以御用議會流毒社會、橫征暴斂、及殘殺學生之案、相因而生、三屆省選、劣佞道熾、席餘威踐故智、主使各縣僞造選册、出資包辦、變本加厲、六十縣選舉告成之日、卽倪氏勢力復活之時、全省人民、痛火熱水深、知圖存之不可緩、奔走呼號、揭破黑幕、訴訟經年、案始解決、省政府依法院判決、通令六十縣全部改選、皖民經無量犧牲、得此一線光明、爰於十月二十九日、紳商學法報商農工各界、公共遊行、永誌不忘、一面誓以全力促進改選、剷除積弊、作萬新機、全省實利賴之、除環請省政府嚴飭各縣認眞辦理外、謹電馳陳、伏維鑒察、安徽各界慶祝省議會改選大會袁家聲 王孟起 濬臺樹人 王闓田 柏幼臣、王兆麟 潘惠齋 董少松 廖梓英等全體同叩艷

要聞

●美國特約通信（續）（二明）

▲舍路移民局留難華人

▲陳水新博士回國效力

因美人（舍路人）對待華人之態度、苛酷若此、其勢固不能不引起有知識有血性華人之反感、此陳水新博士之所以有回國效力之事實也、陳水新博士、粵東新甯人、生於檀香山、父某、精中醫、博士幼卽受父訓、然檀島自歸入美國版圖後、不許更用他國言語、故博士於中國文字不習、博士雖自慊、亦實事之無可如何者、博士精於電氣治療、淨水治療諸術、曾由某大學醫科畢業、歐戰時、充美國海軍軍醫官、歐戰停後、遂來舍路、受省政府試驗、以最優等文憑、懸壺該埠、其初但設一小肆、間與鄰居、講演自然治療之法而已、及後聽者愈衆、而就醫者亦愈多、於是博士乃自設一小醫院、約可容數十人、雖多年積疾、羣醫所不能治者、而博士能之、以此聲名藉甚、凡達官貴人、如舍路埠高等檢察官之類、皆舍其本國所謂第一流醫生、而就陳博士、終成深交、亦可以爲華人增色矣、然博士又不幸而爲華人、故不特道高招忌、且加以種族之偏見、於是同業之攻者遂四起、陰使受醫者訴陳於法庭、幸該受醫者、尙有人心、不肯背德、反私以語博士、又衆有檢察官律師等、陰爲庇護、乃幸而免、然博士不能久居此土、自此始矣、博士中日、極景

滬甯醫院 附設小兒科專療養院

特設小兒專科療養院以求盡善育兒者其愼諸

院址北四川路武昌路口 電話北一九八八九

仰孫中山之爲人、並嘗實行中山之主義、近聞中山在粵、被陳賊逼迫、遂慨然有歸志、博士固通軍事學、然其志則不在軍、而在以其醫術助中山、且疾西醫用金石物太多、又解剖最足殘害生命、故擬以最近發明之自然治療法補救之、其論至爲精當、吾嘗以吾國醫家、忌用金石、並忌刀圭之說進、博士甚韙之、且謂中國醫家用草藥、最有道理、今德法兩國、正盛倡此說、而美國從前力詆中國用肝胆爲藥物者、今亦自蹈之、可發一噱、然於此見中醫之有可存者焉云云、記者不知醫、顧質之知醫者、以爲何如、博士雖以醫道爲美人嫉忌、而其將離舍路之前、舍路最著名之P.I.西報、(Post Intelligencer)曾撰文以誌不舍、而離美之前二日、并由美人波爾登太太、檢察官華察鑄、前華省醫生試驗局委員、及各大報記者、發起請博士讌餐、中西人士二十餘、亦極一時之盛矣、然而博士歸來矣、將由俄國皇后船抵上海矣、國人對之將何如、吾不得而知、而吾之所以絮絮詳述者、固非爲陳氏遊揚、乃用以報告國人、俾知主張中國門戶開放最力之美國、曾不使有一中國人能在美國職業界立足、而知所以自處而已、然余又烏知國人之能聽吾言與否哉、記者記至此、乃知已忘却述舍路華僑狀況一事、甚罪、然此篇篇幅已長、容下次再述及之可也、(十月一日由美國華盛頓大學)

●奄奄一息之北京政局

(北京特約通信員鷗夷)

▲現在之利害各殊

▲將來之變化莫測

稍明現勢者、皆知今日爲過渡時代、自表面觀之、則日日制定憲法、選舉總統、爲積極的、其他一切則維持現狀而已、然一試探其內幕、則國會方面、政府方面、軍閥方面、各有所圖謀、且有各不互相迎拒之勢、

國會方面、參議院仍在競爭議長、聞王家襄此次、與楊永泰以金錢競爭選舉、費數十萬、大有非達目的不止之勢、日來決選屢次開會不成、實因楊永泰尙占多數也、王氏與保定方面、極有關係、以包辦某種選舉、爲交換條件、故金錢上、勢力上、均極活動、故王氏一旦當選議長、則某種選舉之發起、必在制定憲法之先、此事頗爲府院所不欲聞、至衆議院議長吳景濂、因年來劣跡昭著、頗不理於人口、故日來議員之登報聲明其與小麻綫胡同吳宅(吳景濂寓所)毫無關係者、日有所聞、故吳氏日來行動、除一面奔走於新華宮外、一面對於王氏之競爭議長、極力幫忙、質言之、即間接對於保定幫忙、以促成某種選舉、爲要好之條件、惟洛陽方面、始終不以曹之作某項選舉運動爲然、故王吳之見好於曹者、未必見好於吳也、

北京政府方面、黎王皆以傀儡聞於時、實則處今日之環境、以彼等個人之地位、實以持此態度爲最占便宜、黎則日日發大批徽章、藉是表示他只做好不做壞的態度、王乘閉會而代閣、及閉會即提出辭呈、現在參議院議長、因決選擱淺、不能產出、王博士即持其混一日算一日之態度、藕斷絲連、國會永不解決、即內閣亦永久署理、黎王本慢性人、而適有此慢性時局、正可謂人格與時代適合、相得而益彰者矣、至政府對於國會方面、今日本談不到法律、除贈送徽章勳位外、就是籌款、不管民六民八、合法非法、總是利益均沾、當保無事、惟對於軍閥、則較難應付、如安徽問題、河南問題、較爲棘手、但以事事向保洛請訓、爲不二法門、亦無所謂難處之事矣、

軍閥方面到了現在、中國舞台的戲、是武戲、比文戲難唱、就各國方面、軍人不能干涉之法、已成公認的條件、但是議員時時要闖入軍人的範圍活動、又如府院、事事都不出主張皆取決於保洛、有功也不居、有責任也不負、成敗利鈍、一切與我無干、此軍閥之所以漸感痛苦也、更就保洛而論、保定空空洞洞、子玉是我的部下、雨卿是我的親家、進一步做元首、大有希望、否則坐守今日的地盤、亦良不惡、洛陽則不然、因爲自恃能幹、漸進於一種能者多勞之地位、內有競爭議長、選舉元首、都要參加運動、(如使孫丹林爲王湘請客、主張黎正曹副)外而安徽問題、江西問題、福建問題、都要高揭羣言、獨伸己見、最近乃有河南問題、蓋今日時局中、足以左右北方政局者、爲洛陽、而當全局最困難之衝者、亦洛陽也、 三十一日

●衆議員王恒君之自述

(北京特約通信員燧石)

▲發表個人之政見與態度

▲說明政局之現在與將來

此次護法議員來京、種種行動、似與政治常軌、不相符合、遂致惹起一般社會之特別注意、近有衆議員王恆君、草一論文、自述其行動之所以脫出常軌之故、純用以一種寫實法行之、與西方十八世紀所謂自然主義者、遙遙相應、亦耐人尋味之作著也、茲覓得其全稿爲之介紹於左、(以下爲王君論文)

筆者爲衆議院之一議員、到京已屆兩月、向祕書廳兩次報到、領取徽章、按時取得歲費旅費、一面未曾列席議事、一面又在護法辦事處、對現在的國會作種種的消極主張、個人人格之分裂、與行爲之矛盾、至此極矣、

惟轉而瞻覽環境、閩浙皖奉、各自獨行其是、中央對閩討伐令、有徐而無許、民六議事、民八坐食、國家人格之分裂、與行爲之矛盾、亦正與著者個人爲同一之現象、

世人若能稍解倫理之眞義、與論理之公式、當知以矛盾對矛盾、決不能構成人格上之犯罪、此著者所以公然發表個人無聊之心理、公開於大衆而不懼不悔也、且不獨不懼不悔而已、更進一步而望國人對於著者之人格有根本的諒解同時或即因此而得現今政局之諒解、此尤爲著者執筆爲文時之一種極端的熱望、讀者若能瞭然於著者上述之根本前提、及其概念、則以下所論列者、乃有不可動搖之根據矣、

今人之作政論也、往往於其心中、橫亙一西方立憲政治之常規、以概論今日中國之政象、無怪乎其戞戞然不相入也、蓋中國近日之政象、絕非常規之政象、乃變態之政象、質言之、即革命之政象、非立憲之政象、故凡今日國會之所觀爲重要問題、如閣員之不交通過、與公積之不交議決、乃絲毫不擾於予心、蓋吾人對於近事、以爲不能以立憲政治原則說明、只可以革命政治之眞諦說明也、

革命之目的、乃求達到眞正之民治、若具體言之、即求達到眞正之國會、此爲最簡單之前提、自六年六月國會解散、變亂相尋者六年於茲、而卒得形式國會之復活、然精神上之麻木如故也、故護法事業、未得謂之告一段落、質言之、即革命事業之未能成功、而今日仍在醞釀進行之期內也、

護法起兵、乃以武力防禦武力、非以武力征服武力、蓋征服武力之主體、乃爲革命主義之本身、即要求眞正民治之眞精神之本身、而武力不過其應用之一種手段而已、故軍閥隨武力而倒、而革命黨決不隨武力而倒、觀於北伐之失敗、而國會依然復活、中山先生依然活動、依此種事實上之證明、遂使革命黨人、信奉其主義、比之未失敗之前益堅、

吾人心理中所渴望之國會、乃發揮眞正民治之國會、非名存實亡、專供軍閥官僚所利用之國會、國會之名義惟一、而因環境與內容及其行動之殊異、而使吾人對之、不能不爲種種之變態之應付、

四個月以來、吾人之對於此次恢復國會論調之變化者、凡三次矣、當王家襄吳景濂在天津之籌辦恢復國會時代、吾人曾在廣州新民國報、連刊論文四首、大體者判定天津國會之不能成功、質言之、即謂議員之不可來到北京、而應守廣州之營壘、此爲吾人在廣州時立言之態度、未幾陳炯明反、盡驅議員赴滬、當時吾人尙在香港、則有人主張暫居上海、不到北京者、吾人以爲議員之應否來京、以北伐軍之勝敗爲衡、此時吾人對於此事、乃取沉默態度、及中山先生赴滬、吾由港抵滬、居三日、即奔赴北京、是爲吾人今日之態度、 (未完)

●彈劾黎元洪案近狀

▲連署者已五十餘人

▲蔡達生正竭力進行

衆議員蔡達生、彈劾黎元洪、醞釀已久、近則甚爲沈寂、昨中美通信社記者許清標、特函詢蔡氏、究竟有無進行、得其復函如下、(上略)頃接來函、敬悉一是、前提彈劾案、承貴社宣佈後、社會毀譽不一、曾致黃報及申報記者一函、詳述此中曲折、亦已登載各報、想已鑑及、現正極力邀人具名、已得五十餘人、一月以後、如仍不足法定人數、即擬設法告一結束、而以光明磊落態度出之、屆時當以此事經過原委、詳告先生、想先生亦所樂聞也、足見蔡氏對於彈案、仍進行不懈也、 一日

●英美日對大借欵態度

▲英國主張借債

▲日美表示反對

北京函云、據某方面傳出可靠消息、英美法日四國、外交當局之間、目下對於中國之借欵問題之重要交涉、正在進行之中、查此事於王寵惠內閣成立後、係由王以整理財政及裁兵等名義、要求新銀團借與一萬萬元之鉅款、當時英國公使對北京外交團提議、擬即應允其請、所持理由、謂一現在之北京政府、可以認爲正式統一政府、二自新銀行團成立後、迄未有何等活動、宜乘機謀活動之方、三欲藉此收回英美日各國之舊債、自英國公使提議後、北京外交團、乃於十月初旬起、屢次召集公使團會議、討論對於此事之態度、結局咸認此事關係重大、且頗帶冒險性質、不宜造次應允、乃決定先由各公使各具意見、報告本國政府、由各本國政府間直接交涉、於是先由英美日三國政府外交當局間、進行交涉、英國政府之意見、自難免趨於應允方面、惟日本政府、則持反對態度、謂曩日北京外交團、主張援助吳佩孚時、日本既以按中國近日之政局、允借欵、反有助長內亂之虞爲理由、而予以拒絕、此次王寵惠之要求亦然、現在之北京政府、仍不能認爲正當統一政府、自宜照前次主張予以拒絕、兼之小幡公使、於報告日政府時、亦曾具述反對之意見、故內田外務大臣乃先與美國政府交涉、託駐日美國大使亞廉氏代達其意、並熱心說明中國現在之政局、表明無論如何、暫時不能應允借欵之意、美國政府初本贊成英使之提議、有相對的承認之意、及見日本政府說明之理由、乃猶疑未決、最近適有王內閣動搖之兆、遂愈信日本之主張、而有漸次趨於贊成日本主張之傾向、若日美兩國之意見完全一致、則英國之提議、必無甚效力、或竟自行撤回、正未可知也、 一日

●北京國會否認二十一條約

▲張樹森宣布無效之提案

日本對華以極端威脅而訂結之二十一條件協約、業經我國全體一致力爭、並在巴黎和會華盛頓會議要求取消、迄未完全達到目的、際茲遼東半島明年期限屆滿之時、此項强迫條約、自應即日以正式手續否認、以便明年照約收回遼東半島、并收回其他被掠奪之權利、衆議院議員張樹森等二十一人、昨已提出『咨請政府將中日協約二十一條即日宣布無效』之決議案於衆議院、已列入日衆議院常會日程中、茲錄其提案原文如左、

中日協約二十一條、係民國四年日本乘歐洲大戰、以哀的美敦書脅迫要求而成之條約、此條約爲辱國喪權、失地棄利、浸而亡國之階梯之一種暗示、吾國人自是痛心疾首、亟欲廢除此約、數年來輒遇機會而即有所表示、惟是華盛頓會議、吾國提請取消、究未經通過、終至保留取消機會而止、此條約效力、究竟在如何狀態之中、頗費研究、在吾國方面、自聲明保留以後、全是一種否認態度、而在日本方面、則實認此條約、除聲明取消『一部分』外、仍作爲未廢止之狀態、細查此條約經過、從未交付國會、而現在政府自聲明保留取消以後、亦無再交付國會之理由、但是吾國在華會主張取消理由、因未得國會駁回之根據、亦不敢據此爲重要理由、當時同情友邦、舉焉惜之、非常國會、雖屢有宣言、而正式國會、從未有意思表示、夫國會有條約締結同意權、條約不同意、形式不備、當然無效、而且此約久懸於一面否認一面承認之狀態、至此亡國條約、尙在效否不明之中、實非所以維持國格挽回國權之正當辦法、本席對此案件、幾經籌思、最後籌得一解決之手續、以爲最好由本院決議以院法七十六條將該協約原文及其經過、咨請政府以應調集文書之形式、交付本院、本院即據決議移付參院至亡國協約懸案不決、一可據代表民意機關國會之否認、即爲宣布無效、是否有當、敬乞公決、

提出者張樹森、連署者白常潔 王兆離 劉治洲 朱家訓 趙炬 黃贊元 林長民 高增融 姚守先 馬英俊 孟森 王樞 杜成鎔 世陳祿 張雅南 周大烈 周克昌 范熙壬 易詩浙 萬鈞、

●美公使關於中東路之照會

▲協約駐軍全撤退

▲技術部辦理收束

美國使館方面消息、美公使曾於一日下午四時、關於中東鐵路事宜、北京外交總長、聞其他協約國政府、亦有同樣之照會、美國照會原文、畧謂敬啟者、本公使現奉敝國政府訓令、照會貴國政府、現因協約各國軍隊、已由西伯利亞大路完全撤退、美國駐哈爾濱國際委員會、及技術部之代表、奉令辦理收束事宜、自今日起、停止辦公、敝國政府關於華府會議席上、九國對於中東路所擬訂之議決案、現已證實、該議決案之第一項內容、略謂如欲保障中東之利益、凡加意保護該路、選擇人員、及節省經費不可、此項問題、須由外交之正當方法解決云云、第二項內容、畧謂除中國不計外、其他列强、關於中東路事宜、竭力主張、中國對於各國股東、須負債務上之責云云、關於第二項之規定、美國可保一切權利、如墊款售貨之優先權、由美國直接辦理、或經際委員會、或技術部之手辦理、均無不可、美國之抱主義者、實因保障中東路之權利起見、並繼續經營、與各國交易、敝政府四年前、對於路務之發展、已有許多之貢獻、如供給材料、以及美國之工程師史蒂芬等之服務、敝政府對於該路管理進行、始終如一、同時敝政府、又以友誼的善意、對於該路、欲與貴國政府、共同合作、以期各部路務之發展、茲奉敝政府之命、特照會與貴總長知照、 一日

●全國商聯會地點之爭執

▲北庭派張國淦調停

全國商會聯合會第四屆會期、經去歲天津第三次會議議決在漢口舉行、現在出席漢會之各省商會代表如湘贛蘇等處、已有十九省之多、業於十月二十八日開始第一次集會、北京方面參預關稅會議之各省商會代表、以關稅改正在即、移京開會、可以監督北政府之設施、主張移京開會、並已決定十一月十五日正式開幕、兩方爭持、不能解決、昨漢商會呂超伯且電致北政府、謂上次大會議決、萬不能率爾變更、請轉催在京代表莅漢到會云、農商當局以兩方主張、均有見地、亟應設法化除意見、擬請前農商總長張國淦出而斡旋、俾地點問題從先解決、以收和衷共濟之効云云、 一日

時評 一

●贊助與加郵同樣要求

要別人少出幾個錢、總該有一個說得響的理由；將一切工價物價做理由、自然是顛撲不破的；可是既認工價物價做理由得、推己度人、也不該反對同樣理由的別人、

譬如郵費因工價物價加而加價、同時就該體諒對別人也在工價物價的壓迫中；郵局增加郵費、希望得國人底原諒、同時應該對受工價物價壓迫而向自己要求加費的人、加以原諒、

算我們已經原諒一切加費的要了、然而我們不敢厚此薄彼、對於在工價物價壓迫下的同樣請求、尤其覺得非贊助不可了。 (湘君)

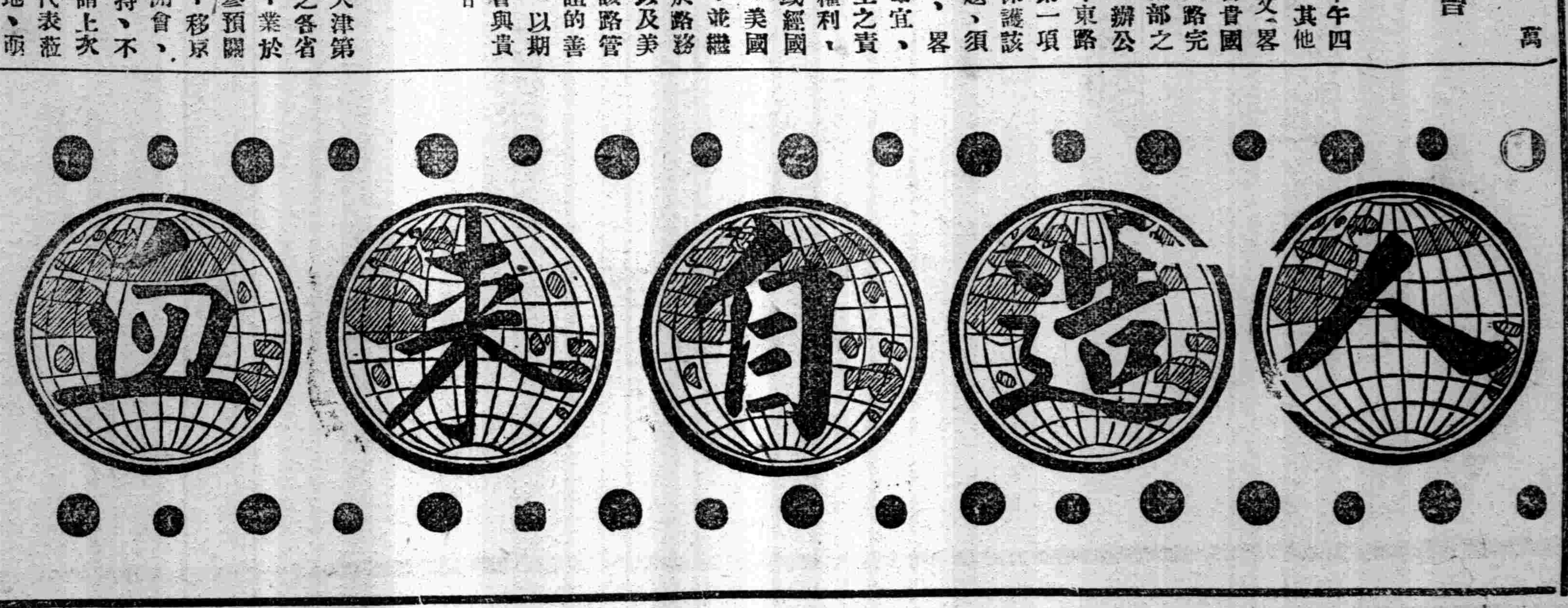

人造自來血 能治百病 其療氣虛血虧 尤爲獨著奇功 發明最早 銷行最廣 久蒙社會所公認 茲將主治各症及功用摘要錄左

氣血衰弱之老年 服之延年益壽
精血虧耗之壯年 服之體充力健
面黃肌瘦之少年 服之壯體肥肌
生長遲緩之童年 服之生精益髓
乳養不足之小孩 服之培元却病
血虛多病之婦女 服之解鬱調經

價目 大瓶兩元 每打二十圓 小瓶一元二角 每打十二圓

總發行所上海五洲大藥房 各省各大藥房均有代售

永安公司 秋季大減價兩星期 九月初五起

本公司的大減價是實實在在的○○不是借為點綴的○○所以各類貨價○○一律特別削低○○比較平常○○大加減讓○○務要惠顧諸君心滿意足○○都說出一句眞個便宜來○○本公司增設銀業儲蓄部同日開幕專做定期存欵活期存欵儲蓄存款放欵等業務信用昭著辦法通融如承惠顧至深歡迎

東南植業銀行廣告

本銀行在九江路山東路轉角專營各種存欵放欵期票貼現各地匯兌買賣生金銀及一切普通銀行業務所有利息匯水佣金無不格外克己各界賜顧無任歡迎

通匯地點　北京　南京　無錫　天津　漢口　揚州　香港　杭州　蘇州

電報掛號　七一六五

電話　營業室中央七一四六　經理室中央七一四五　會計室中央一三〇四

上海大同壽中西藥房

北四川路　商標　婦孺皆知　武昌路口

神聖油

大瓶五角　中瓶二角半　小瓶一角

大地同壽酒

每瓶小洋五角

神聖丹

大瓶五錢　中瓶二角半　小瓶一角

十靈救急藥囊內容

十靈神聖丹　十靈神聖油　十靈霍亂藥　十靈退熱藥　十靈提神藥　十靈開胃藥　十靈滑腸藥　十靈頭痛藥　十靈喉底藥　十靈留睡藥

此藥囊特選古今經驗良方配以純良之藥十種彙置一囊奏效如神取攜甚便誠居家行旅之袖珍要品也

行旅不可不攜　居家不可不備

本藥房總經理印度草根丸暨泰西各名家良藥　電話北七九六

每囊大洋四元

囊內所儲之藥無論何種用罄可到本藥房及各處零售補足各種　二角五分

趙同春堂之

河南路老巡捕房對門

烏鷄白鳳丸　勝寶女金丹　小兒回春丹

服之康健誠老牌之靈藥也

欲救婦女危急大症者注意

余妻產後血崩暈厥生命呼吸延中外名醫均未見效憶及寓在虹口福德里二號海關同事李炳珍之妻有孕寒暈厥新興里二三二號粵友吳貴香之妻產後中風暈厥均延杜靜仙夫子一手救愈遂即急延挽救果服兩劑立救回春今已全愈此恩此德罔萬難報答並佩夫子對症藥特具卓識確能操起死回生之手段實為當今上海女科醫聖蘇廣諸帮為產生佛歷廿年來所救婦女不可數計特告女界凡患胎前產後症失血血崩諸症不拘久治不愈之請速延虹口武昌路同仁里

杜靜仙夫子救治確有回天能力○廣東保嬰蘇州陸萬元謹啓

欲保生命者

謀洋務職事之利器

另設特別班限一月畢業

本社發明洋服打字專科已十五年功課完備教法精善洵為各打字社冠見備洋行通用新式機器數十餘種並不雙同樣一經來學即能於目打字三個月精熟能用各種機器故謀業輒得優勝隨時加數速記簿記畢業後並能介紹生意欲閱詳章來取

虹口乍浦路聯安里振華學社啓

正威藥房

臌脹藥

有如此妙藥可以無憂

若動刀性命必休

臌脹一症是膀胱氣化不足清氣不能升濁氣不降致日漸膨脹腹大如斗成為性命如若必休本主人見斯病之苦厄決非平常醫藥所能治特費十餘年來的苦心始覓得一最靈驗的奇方不惜工本修製救世名曰臌脹無憂丹使天下之患此病者免此刀剖之功能分清理濁通竅行氣利水消腫積無論水臟氣臟血臟食臟蟲臟及處腫滿者服之無不應效如神真千金不換之良藥也本社臟結藥緣照本發免患斯病性質和平者請速購服修合無多以免價每料洋二十元半料洋十元試服每服一五元可服必愈向隅從速無效驗退還原洋天必見效驗病輕者半料可痊病重者一料

購法　請向當地郵局兌換匯票封入函內掛號寄上最為妥當如無郵局兌匯郵票通用寄費加一保險郵件

總發行所　上海外灘六馬路寶善街貴興里第一百八十號　正威藥房啓

本館添招各地代派處啓事

本館創辦六年行銷日廣各地愛讀諸君紛紛來函訂閱[illegible]

[illegible]永亮牙醫生

專用德國最新無痛治療術、醫治牙疳牙癰精盤根爛根種種疑難牙患等症並鑲金銀磁牙、赤金橋牙、象皮全口鑲牙、赤白金粉磁粉補牙、門診一元、時間下午三時至六時、[illegible]

寶塔牌香烟

最新諧談　吃寶塔（澹然）

甲向乙道。我能吃寶塔。你相信麼。乙把頭搖了幾搖。甲道。不信我說吃給你看。說着就把一支寶塔牌香烟拿火點着。一口氣吸下肚去。乙道。這樣寶塔。我比你吃的多了。原來他是從寶塔烟頭一天上市就吃起的。

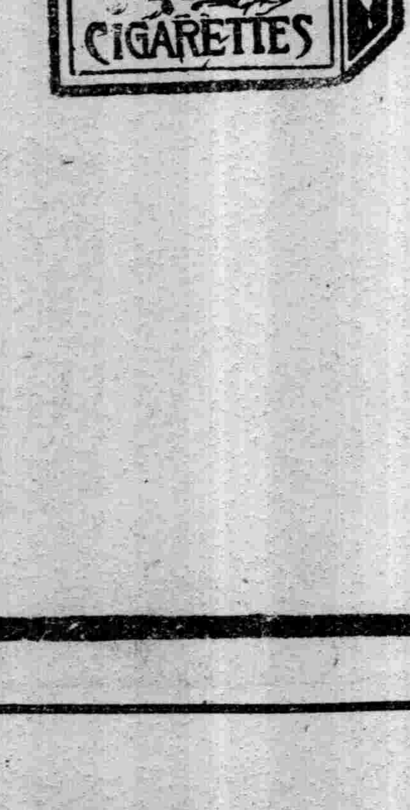

中國南洋兄弟烟草公司

新舞台

九月十五夜戲價目

倪金利　李小山　劉漢森　曹甫臣　鍾鳳林　邱治雲　趙文連　夏月潤

○趙君玉○　夏月珊

周鳳文　汪優游　夏月華　許奎官　趙君甫　劉漢臣　王九林　劉振庭

二角　四角　八角　花廳月樓一元

初演二十本濟公活佛

天蟾舞台

九月十五夜戲價目　花樓九角　特包七角　優廳六角　官廳七角　頭廳四角　三層花樓三角　二等三角　特等二角　頭等一角　電話中央三二七

包公出世

狸猫換太子

初次新排五本　客票暫停

大舞台

九月十五夜　准演連台宋朝歷史機關彩景新戲　減價　注意　特別花樓八角　優等官廳六角　二等正廳四角　三層包廂二角

大初次起演

四本狸猫換太子

諸君早臨

共舞台

法界共舞台男女合演九月十五夜戲　大減價　月樓七角　特廳六角　官廳六角　特廳五角　頭廳三角　二廳二角　三層一角　電話二千五百十七號

薛銀麟　林樹勛　劉松亭　張菊芬　傅蘭英　李桂芳　林樹森　露蘭春　白牡丹　筱香紅　曹寶義　小孟七　苗勝春　陳彩霞　許鴻蘭　王文祥　許鴻玉

:昭:　第一美女　:君:

廣舞台

聘請廣東全球樂正第一班九月十五日夜開演

公公新李周
正廉爺創沾瑞莊瑜登

新排名劇　假王爺

日戲大減價　優等　特等　頭等　二等
夜戲大減價　優等　特等　頭等　二等

何玉鳳　雍正皇　李瑞莊　周瑜登　小生沾　公爺創

代父報仇　斬年羹堯　錯認假王爺　悞中美人計　假扮騙印信　明判眞王爺

大洋七角　大洋六角　大洋四角　小洋二角　一元　二角　一元

乾坤大劇場

九月十五日戲大廉價　月樓二角　登樓一角

孫鳳　湯碼斷　陳桂芳菊芳　小翠紫霞宮　汪笑峰　侯云際　李人俊　侯雲峰　侯雲祥　李秀英黃　喜彩鳳　韓金奎

太后　:牧羊卷:　:四美圖:　:金台:　鴻鸞禧

乾坤大劇場九月十五夜戲　月樓三角　包廂二角　特別三角　正廳二角　頭等二角　正廳二角　二等一角　一元大洋

七劍十三俠

十本

新中華劇社

笑舞台　英界山頭路口　電話三五一五

價目　月樓四角　特別廳三角　頭廳二角　正廳一角　夜戲價目　月樓七角　特別廳六角　頭廳四角　正廳二角　每逢星期六星期日及星期日演日戲

第一小生　李悲世　第一名旦　沈映霞　第一老生　李天然

胡恨生（唯一悲旦）　劇務主任　查天影　傅秋聲（滑稽老生）

馮毓秀　王无能　秦哈哈　顧愁紅　陸嘯梧　陳素素

譚志民　趙四維　張曙光　董天遠　蕭天呆　顧美因　鄒覺文　劉航燕

惲綠　馮慘　鄒志成　駱呆魂　鄭夢鐵　葉劍秋　魏鴛鶯　洪少梅　錢雪帆　吳冷笑　陳嘯霞　王惜花　錢苦海　唐雅生　楊衆鼠　黃幼梅　沈玉泉　陸嘯呆　陳正升　王强无

◎九月十五夜特排雙齣好戲◎

奇情新劇　夫妻做親家

新編最好新戲　留學生現形記

預告　獨手大盜　准於二十夜開演

上海永安天韻樓

花園　唯一

光陰眞快了一瞪眼又屆金風送爽時候●在這個時候●頂好的消遣是甚麼呢●自然是看影戲●本樓的影戲●向爲各遊客所贊許●所映的長片●幾乎沒有一套不是歐美名作●此外各種游藝●也莫不應有盡有●諸君公餘有暇●何勿來散散心呢●

法國大影戲院

地址在法租界三洋涇橋南首歌舞台原址

美洲歷史實事新片　陰惡部長　五大本
禮拜五夜至禮拜日夜

青年俠　第十五集　大團圓

快活大王　卓別林　新看門人　一大本
猴子笑片　洗衣店罷工　一大本

禮拜六日日戲

勇猛長片　怪俠（第四五六集）　六大本

笑片　人窮志短　兩大本
猴子新戲　一大本

本月六七號即禮拜二一爲上海賽馬之期本院特別日戲開演

新愛倫影戲院

愛倫舊址在美界海甯路中市

禮拜五夜至禮拜日夜接演

機關偵探武術長片　黑面盜　第十一十二十三集　六大本

快活大王　卓別林跑冰頭　二本

冒險長片　加德林歷險記　第五集　兩大本

今天日戲

冒險偵探長片　炸藥礦　第七八集　四大本

最新笑片　四大本

特別啓事　本院每逢禮拜內換片三次　每逢禮拜一夜禮拜三夜禮拜五夜　換片日期計開日期如下

共和影戲院

西門外方斜橋

星期四戲目　鑛中寶鑰　第五六集　四本

二十年之秘密　第十四十一集　四本

星期五六戲目　急氣　兩本

上午一點鐘　兩本

二十年之秘密　第十四十一集　本

星期二星期四星期六日期換片

價目　特別包廂每位半元　普通包廂每位三角六十文　月樓每位二角四十文　正廳每位一角二十文　幼童減半收費

值洋一元之贈品

諸君欲不出錢而得值洋一元之贈品乎請將此廣告剪下附郵票五分外埠八分寄山海關路南興坊一百十五號半陸自强君即將贈品寄奉不悞

三星實業工廠

電光牌毛巾之五大特色

㈠塞漏卮　原料各物純用本國植自棉織成
㈡裨衛生　質地柔軟毛絨佈密既能潤膚又可拭垢
㈢便餽贈　裝璜美麗紅擋鮮豔色澤潔白
㈣價物美　織用電機軟韌耐用光彩雅目
㈤價值廉　不獨新品皆乎等而且
㈤價值廉　不特意在挽回利權

設上海閘北寶…

觀音牌香烟

諸君請吸完全貨觀音香烟大小兩種烟葉金黃烟絲細長烟枝加大烟味芬芳裝璜美麗歡迎佳品價廉物美請嘗試之

花籃牌香烟即日出世

中國永業烟草公司製造

六〇六

此藥爲清血解毒無上之聖品凡血毒血熱及花柳梅毒骨節痠痛皮膚濕爛癬疽疥瘡婦女赤白帶下等症莫不均有特效　每瓶洋一元七角五分

如梅瘡魚口濕毒爛疥癧疽疔瘰潰爛不愈本藥房又發明六零六外搽藥膏一種隨時搽敷久稱神驗　每盒洋一元樣盒洋二角

上海太和藥房發行

瘡毒

奇驗瘡毒至寶油　秘方

專治各種奇瘡濕熱瘡癬無名腫毒爛紅疥癬濕瘡痒爛…仁成函大瓶界百洋而掌全油無切…

仁仁氏昌發購大瓶第中信復倘愈立效…一洋一秘如發有奏…加行永製…

開灤鑛工罷工後之援助聲

山海關京奉路工人俱樂部援助開灤工人電云、全國各界同胞們、我們開灤五礦的工友們、因爲嫌資本家們給的工錢太少、不能糊口、不得已起來向資本家要求長工錢、不謂資本家心很如狼、不但不允從我們的要求、反派來如狼似虎之保安隊印度兵數千人來相包圍、何物楊以德、胆敢仰承洋人的意旨、嗾使其嘍囉保安隊、不問皂白、開排槍向我們礦工隊裏轟擊、同時唐山林西趙各莊工友被轟斃數十人、傷數百人、工人何辜、遭此荼毒、各界人士再不起而昭雪、將何言乎公理、何言乎法律、本部同人熱血未冷、不忍見同胞兄弟任人槍殺、決以生命與仇讎相周旋、一爲生者爭人格、一爲死者雪冤仇、凡我全國工友們、父老兄弟姊妹們、大家還有良心嗎、請一致起來爲我們慘死的苦同胞們報仇啊、

又津浦路機器工人聯合會浦鎮分會、援助開灤礦工及洋灰公司工人電云、全國各工團父老兄弟姊妹們、唐山開灤礦務局與洋灰公司三萬多苦工友、受國際資本帝國主義的壓迫、掠奪、摧殘、連牛馬都比不上、如今起來爲爭人格、爭人的生活、向資本家宣戰了、而我們號稱民主的中華政府、不獨不救助我們苦同胞的生活、反調來軍警大加屠殺、至今我們唐山的苦工友們被圍困於槍刺之下、彈子之中、無出生之路、呼號之門、死者十數、傷者百餘、盼望各地工友暨全國父老兄弟姊妹們一致聲討、救援我們三萬餘苦工友啊、

唐山紗廠工人聯合會、洋灰公司工人團等四團體、要求全國工團援助開灤礦工電云、各報館轉各工團均鑒、諸位的工友們呀、你們總已曉得開灤各工罷工的呼聲罷、他們的生涯、每天做十六時在黑暗地獄裏工作、他們的生命、不值一騾馬的生命、他們的待遇、比騾馬還不好、諸君沒有來過唐山的總想像不到、他們怎樣的苦楚了、勞工神聖的光也照不到他們的地獄裏、但是他們因爲受了種種非人的待遇、求生不能、求死不得、所不期的連合在一起罷了工、忍着饑寒、和資家作最後的奮鬭、從罷工到現在已一星期了、殘酷的外國資本家不但不肯捫着良心去容納工人些微的哀求、卻還調兵遣將、實行殘殺、前天的事、諸君總該聽見罷、他們一次兩次的縱使負槍的兵士、來襲擊赤手空拳饑寒交迫的大隊礦工、血流滿街、死傷相繼、慘酷之狀、家家掩門、人人墜淚、唉、這樣巨大的慘劇、恐怕別處還沒有罷、我們在唐山的全體工人、我們京奉路製造廠工人、我們京奉路全路火夫、我們啓新洋灰公司工人、我們紗廠工人、在唐山目睹同胞之遭慘殺、觸目驚心、不能自已、昨日由我們工人自動將平日區區薄蓄、集成二千元、去幫助他們、顧祇能供我苦同胞一飽、因此次罷工人數有四萬七千人、杯水車薪、何能有濟、所以我們爲保持我們中國全體的工人人格、至萬不得已時、決定同情罷工、竭我們最後的血淚、以與我們可憐的礦友們同生同死、此外我們也沒別法了、唉、我們遠地的工友們呀、你們爲人道起見、你們決不忍聽你們幼稚的工友們給人家餓斃、儘人家殘殺罷、決不忍坐視我們單獨奮鬭罷、我們敬代表唐山、馬家溝、趙各莊、林西、開平、唐五處開灤全礦四萬七千飢寒交迫鎗下餘生的礦友們、把我們的哀求、傳播給諸君、他們的四萬七千人的生命、已不懸於資本家的手下、而實在懸在我們各地的工友們的同情心裏呀、唐山啓新洋灰公司工人團、唐山紗廠工人會、京奉路製造廠工人聯合會、京奉路火夫臨時會議同叩、

豫督更動之內幕

▲吳佩孚急電催促
▲孫高包圍王寵惠

豫省易督之三十一日令、已下、在先於三十日晚間、洛陽方面有來一急電、催促卽日發表、黎謂曹使反對、豫人反對、子玉旣硬要如此做法、就讓子玉來做總統、發命令足見黎尙欲留馮、然奈口銜天憲之洛派閣員、極力催促王寵惠將命令擬好簽府蓋印、三十日晚孫丹林面會王氏、卽係對王下火急之催促令、王答以俟明日閣議時再說、此種緊急消息傳出後、河南人民代表卽於三十一日淸晨往會王氏於其私宅、謂政府前曾對河南人民表示決不更動馮督、現在政府是否尙守信用、若政府果欲更動馮督、河南三千萬人民、惟有以最後手段對待、雖犧牲一切、亦所不辭、王當答以『政府務守信用、望諸君轉告貴省人民、萬勿急燥輕舉、致遺誤大局、』該代表等辭去後、王卽以電話招馮督部下張之江旅長來宅、告以『彼自己決計維持馮督地位、望轉告馮督、』蓋張旅長已爲馮至北苑預備房舍、北政府見豫局危急、特召之來京、面商一切、張旅長去後、洛派閣員孫丹林、又來催王急發命令、王乃與之往開國務會議、王孫二人至院、而高恩洪已坐候良久、閣議開後、孫高二人極力主張本日卽發命令、而大多數閣員、極以大局可危、主張稍緩數日、再行定奪、惟孫高二人誓死力爭、非達到目的不止、結果遂如孫高意旨、而下其意想中之命令、

一日

日本通告撤退中東路駐軍

▲日外務省所發表

東方社一日東京電　本日外務省發表中東鐵路管理撤退事宜如左、

玆因駐西伯利亞之帝國軍隊業於本年十月二十五日完全撤退、鑑於一九一九年一月之中東及西伯利亞橫斷鐵路　聯合國監督協約　第五項之規定、帝國政府與其他關係國政府協議後、卽命在海參威聯合國委員會及在哈爾濱技術部之帝國代表從速了結是等機關收束事務、限至十月三十一日爲止、必須完畢、並發訓令將本於右協約而任將來之經營轉運之確保改良、關稅利害甚巨、特命之我國專門家召還本國、帝國政府因中東鐵路與其他關係國政府預先協議、現命駐華公司於十月三十一日以如左之通告致中國政府、此外關係諸國之代表、亦以同樣通告致中國政府、

逕啟者、帝國海參威派遣軍、業於本月二十五日西伯利亞東部撤退、玆因聯合國軍隊已全部從該處撤退、故在現關係各國、一致同意將一九一九年一月聯合國間所締結以暫時便於俄國國民運用中東鐵路及西伯利亞橫斷鐵路爲目的、關於是等鐵路之協約、至一九二二年十月三十一日爲止、完全消滅、帝國政府訓令本於一九一九年一月之協約、而設置於使是等鐵路克爲世界商業上之自由道路、最有功績之海參威聯合國委員會及在哈爾濱技術部之帝國代表、與聯合國各同僚整理此等已辦事務、以同日完畢其業務、

當以以上情形通達貴國政府、日本政府確認最近在華府會議所採用之決議如左、

凡爲中東鐵路利害關係者、保全該鐵路之道、卽對於鐵路並對於從事於其運用及使用之職責、當加倍與以保護、又爲舉業務之能率故、對於職員之選任、當加倍留意、且爲防財產之消耗故、對於資金之使用、當十分經濟爲必要、本問題當通告適當之外交機關、速卽處理之、

日本政府、更確認當時除貴國以外各國所採用之決議、又對於當除中國以外之諸國、協定中東鐵路之決議之時、由前記諸國、所認由建設該鐵路之基礎契約及基於此之中國行爲所生之中東鐵路公司之股東公司之債權者及債權者之外國人之義務、幷由中國政府行使占有及管理該鐵路之權力而所生之義務、（前記諸國、以此義務、認爲有信託之性質者）關於上述該項之履行或不履行之中國之責任、留保爲今後主張之權利、

關連於右之決議、日本政府、對從來聯合國委員會及技術部、而以援助中東鐵路故所貸與之資金材料及其他一切權利、當留保之、且日本政府、對於中東鐵路現存之諸權利、並無毀損之事、結局當以歸還於該權利者之目的、同時對於該鐵路、當持繼續有效之運行、且對於貴國及各國人民、認爲商業之自由通路、並無附與特權或差別待遇等事、而一律以平等公平維持之、此正爲當然之理也、

日本政府、又鑒於前揭之關係、對過去四年間、聯合國委員會及技術部在中東鐵路之維持運行上、所有重要之寄與事實、關於今後該鐵路之經營狀態、並歸貴國政府責任之業務之履行方法、當不怠繼續加以深密之注意焉、又與此同時日本政府、關於本問題、當對貴國政府、披瀝善鄰之友誼與滿腹之好意、又同時當以共同之精神、保全該鐵路、並爲各國關係確保有効之運行、故無論何時、當盡力與貴國政府並關係各國政府、不吝協力援助焉、

右奉日本政府之訓令、特此通告、敬具、

熊炳琦抵魯接省長印

▲魯官場之捧場熱

濟南通信云、新任魯省長熊炳琦、於二十八日由京赴津、二十九日晚九時自津來濟就職、各界得此消息後卽派代表赴車站歡迎、至八時半、熊專車始到、各廳道及各界代表均先上車寒暄後、引導熊氏至彩棚內、省議員鄭欽首先爭前致辭、謂各界均在此歡迎省長、熊氏卽謂某係一介武夫、對於地方行政上一切事務、本不甚明瞭、惟旣承同鄉父老及曹吳兩巡閱使之誠意敦勸、亦不得不勉爲其難、諸同鄉父老旣敦勸於前、甚望再援助於後、庶幾一切事務、易於着手整頓、不致廢弛、今日爲時倉卒、言不盡意、待兄弟到署後、一二日內再行細談云云、言已遂出、時見武陽災民代表數十人均執旗跪於彩棚門前、熊卽謂宮家決口、迄已年餘、災民所受之痛苦、不言可知、予必極力籌畫、赶卽興工堵口、決不稍緩、現屆冬將届、請暫位先回原籍、免致凍餒云云、言畢、卽由吳保誠引導至候車室、各政界中人均已恭候多時、熊氏一一接見、爲時甚久、出站後、卽乘汽車馳往督署、與熊氏同來之政務廳長許鍾璐、及隨員等、均赴商埠豐大銀行、（係濟甯人靳雲鵬潘復等設立者、熊炳琦許鍾璐亦均係濟甯人、故有關係）官場中之能者、亦隨之往、聞熊氏到督署後、田督卽留之午餐、並邀張懷芝作陪、飯畢出署、亦赴豐大銀行、至下午四時、田卽派人將省長印信送去、熊氏卽定於明日（三十一日）正式到署接任視事、並聞熊氏於接任後、尙須赴保定一行、蓋因直魯豫巡閱使兼參謀長一職、仍須兼攝云、

蔡成勳搜括贛省財源

▲羅掘軍費之種種辦法

南昌通信云、自許黃各軍進據福州、江西方面、亦爲視線之所集、其實贛省情形、殊無令人注意、蔡成勳以江西督理兼任省長蒞任以來、所有民政事務、均由政務廳長陳俊主持、蔡氏僅享省長之名利、實行治事否、原非所問、蔡現爲和緩空氣對於無聊贛人、多方延攬、故贛人在外省之候補知事、及薦任職、均紛紛返省、以圖活動、由政務廳塡冊、送至軍署、定期傳見、分別委用、故大批知事牌示之消息、又滿布全城、贛省財政困難已達極點、本年收入、旣屬寥寥、而軍需浩繁、刻不容緩、常德盛之一師雖已出發、所有開拔等費、均由贛省籌措、沈鴻英軍亦於日前回桂、費亦出自贛南一帶、竭澤而漁、不特人民難以負担、而迭電哀籲、卽當道亦頗覺於應付維艱、現在蔡氏籌欵計畫、約有以下數端、（一）展期歸還借欵、陳楊手中向本城各銀行商號訂借欵項、其押欵品卽爲九江三湖等二十稅局、所收正稅爲撥還借欵本息之用、七月間因軍需浩繁、經財政廳分電各該稅局、暫[illegible]三個月撥還、收欵仍一律解廳、現三個月期滿、特再轉商各債權、展期歸還、以應急需、此事業經軍署批令財政廳照准實行、（二）嚴催縣漕、飭省各縣積欠丁漕、不下千萬萬、蔡氏特設淸賦督征局、專爲督催各縣、淸理丁米積欠、自民國六年起及以後歷年之丁米積欠、業以委現代財政廳田寶榮爲總辦、張毓芳會辦、各縣另設淸賦委員、定章極嚴、（三）各費停發、所有各機關經費、除少數開支外、均未發給、以儘軍費、

奉省實行區村制

奉函、王代省長爲整頓吏治起見、二十四日特頒發區村制通令各屬遵照施行、計規則七十六條、並有長篇令文云、奉省素稱邊地、縣境廣袤、大者萬餘方里、小者亦數千方里、一縣之中、村堡零散、其數甚繁、欲以縣知事一人之聰明、周知一縣之事務、勢必有所不能、故每一政令、行至縣知事而止、全境人民不知也、官不親民、民不信官、上不能納民於軌物、下不免視官爲神明、民間庶事、一任村長會首之自爲、民苟不舉、官卽不問、世界人民、實無有如我民之自由者、我國官府之弊、在事之不爲公開、村會之弊、在事之不入軌範、故村會之自謀、雖與自治之意相暗合、然非因其勢以利導之、値此敎育未徧、民智未開、遽欲卽行自治、被以選舉、必至地痞劣紳把持鄕曲、驚虛失實、襲取皮毛、匪唯無以利民、且恐成病民之舉、此則不可不深思遠慮者也、用特徵前毖後、探討弊源、另籌適宜辦法核、訂區村制、試行規則十四章、實行區村制度、凡區村長資格之限制、遴委方法、功過之獎懲、職權之範圍、均于該規則中分別規定、縣知事及區村長等果能實力奉行、旣可輔官廳之不逮、更可立自治之先基、一俟民智發展、再循序進行、冀收自治之實効、除分行外、合行檢同規則令發該廳處等遵照、卽便認眞辦理、並將區長照規則擇送廳候揀委、仍將辦理情形隨時詳細具報、本省長當以成績課殿最、毋稍忽略切切云云、

二十八日

收回旅順大連之運動

▲留日學生總會通電
▲促國人速奮起力爭

留日學生總會、爲運動收回旅順大連事、通電全國云、全國各報館各公團均鑒、旅順大連、爲我國之領土、乃淸政不綱、任人宰割、俄人侵佔於前、日本復佔據於後、致使兩地同胞、日日呻吟於異族暴力之下、爲我國歷史上莫大之汚點、近辛與俄國所訂二十五年之條約、明年適値滿期、收後之望、尙有可期、雖日本二十一條、强迫延長租借期限爲九十九年、然該條約乃用最後通牒迫我承認之者、自華盛頓會議以來、已爲列强所不直、且當時政府政由袁氏、袁氏志在帝制不惜賣國媚敵、原非吾國人之本意、自始卽爲吾國民所不承認、吾國民旣不承認二十一條、則旅順大連卽無承認其延長租借期限之餘地、惟日本特强侵弱、鍥而不舍、而吾國政府又巽懦無用、吾國民苟不作激底之運動、將決無返還之日期、近時外交爲國民之外交、已成爲不移之事實、青島問題卽其前例、國人對青島問題不恤流血以爭、卒收得幾分之效果、今日旅順大連、與吾國利害相關、實過靑島萬萬、今若不遽起力爭、則期限一過、不獨二地非我所有、間接卽無異承認二十一條之在、吾國民年來所力爭者、將盡歸泡影、自大戰以後、法國卒收回阿爾薩斯洛林二州、一洒歷史之恥、旅順大連、實無異是、今若不繼續奮鬥、以圖收回、匪特爲吾國之恥、抑何以對先進之法人、本會於國慶日全體通過、羣認爲有積極運動之必要、特此通電全國、務望各界奮起力爭、同人誓爲後援、特電卽乞公鑒、中華民國留日學生總會叩、

馬聯甲赴蚌後之皖局

（安慶特約通信員覺非）

▲史俊玉示威討馬會
▲齊燮元助皖裁兵費

馬聯甲赴蚌接印、在省垣方面、盛傳已經妥協、惟省垣各界反對馬之舉動、日形激烈、如日昨此間討馬大會、舉行遊行示威之際、適第五旅長史俊玉、由蚌來省、覩此情形、卽以電話告知省署、如謂行政長官不能制止、卽行調隊入城、以防暴動、省署得此消息、卽召集各廳道大開會議、討論此事、而旅部方面、亦召第一團長華鏞章、第二團長曹玉貴、及各營長軍佐、在旅部開軍事會議、決定調駐東門外之步兵兩營入城、亦爲遊行之舉、距軍隊入城、討馬者已經散會、於是軍隊繞行城內外一週、始行回營、雙方幸未曾接觸、當此風潮險惡之際、又得一消息、卽蘇督齊燮元允代皖省籌裁兵費、蓋馬氏當督理令下後、齊燮元確與馬氏議定、除陳德修之十營、完全裁汰外、並亟以全力助馬裁撤新軍、其經費則將蘇省應解中央專款項下截留、聞蕪湖中國銀行行長劉碧石、昨奉齊氏電召赴寧、籌借欵項、惟省署昨接馬氏來電、以裁兵費不能由蘇齊完全負担、請許速將三十萬解蚌、許因爲皖人監視、尙未敢應允云、

湘省縮減軍隊之請願

▲改編省縣自治軍
▲議會已交付審查

長沙函云、湘省議會昨接受漢壽縣議會請願書文云、爲請願事、案准敝會議員高柏鑾等提議縮減湖南軍隊改編各縣民軍、以節餉項而保地方一案、並附辦法十一條、經提出大會討論、交由特務審查會審查、嗣准審查報告書稱、爲報告事、據高議員柏鑾等提議縮減湖南軍隊、改編各縣民軍一案、已經大會議決、交由本會審查、玆查提議各節、法良意美、且與省憲裁兵宗旨相合、眞可謂覩時勢以立言者、然欲達到縮減改編目的、務須將高議員等提議書直接向省議會請願、倘蒙通過、卽請轉咨省政府通令施行、庶高議員等此議不至成爲紙上空談、是否有當仍候公決等因、敝會隨開二讀會、僉稱卽照審查報告辦理、省署三讀會起立表決、多數贊成、案經議決、相應抄粘辦法請願貴會、卽乞開會討論、倘蒙採擇通過、並乞轉咨省政府通令施行、實爲公便云云、經省議員羅大凡曾毅彭定鈞等介紹、交請願股審查、附抄辦法如下、一、吾湘爲自治首創之區、裁兵一節、不能不爲各省之倡、查吾湘軍隊名目複雜、多約十餘萬人、以言裁兵談何容易、就管窺見、不如分其軍制爲兩種、一名省自治軍、（卽國軍）一名縣自治軍、（卽民軍）以便消納現在各軍、寓裁兵於無形之中、二、省自治軍額數、依省憲法第一百三十九條之規定、縣自治軍、每縣大則一團、次則一營、又次則一連爲限、總觀各縣產出省議員之多少爲標準、三、縣自治軍、在省設一縣自治軍最高機關、統轄各縣自治軍、其長官由省議會公選、咨請省長委任、各縣團營連長由縣議會公選、咨由在省縣自治軍最高機關呈省長委任、以便統轄而一事權、四、現在各軍事機關應分造某縣籍各軍官統計冊、某縣籍各兵士並存餉統計冊若干分和盤計算、凡歸編制同籍者、官長兵士准仍以縣自治軍官兵士補用、多則存記候補、如此辦法、一則存餉有着、一則家人團圓、縱令國家有事、亦可以隨時徵調、五、凡歸編制同籍各軍官各兵士存餉、亦應按名計算、撥歸本籍知事公署、由田賦收入項下分三年攤還、由縣知事發給、切不可失信用致生他變、六、現各縣在軍籍名額多少難齊、多則儘省自治軍容納之、少則以各縣土著補充之、不願者聽、七、縣自治軍成立後、縣有警備隊、及縣設之團防鄕警、一律取消、以輕人民負担、八、各縣縣議會、對於縣自治軍負籌餉責任、並有彈劾呈請撤換之權、國家有事之時、無論省縣自治軍均聽政府徵調、但縣自治軍應留十分之四保衞地方、十、縣自治軍官就地取材、每職須預備四員、在職者如貪贓枉法、由縣議會彈劾呈請免職、歸候補人員挨次補充、十一、器械一項、無論省自治軍縣自治軍、均須一人一械、本省現有之械、除省自治軍運用外、各縣自治軍所需器械、由縣議會會同縣知事具向省政府領取、並烙某縣自治軍記號、以示區別云云、

二十九日

德章軒　消痰半夏餅
功能消痰止咳潤肺生津常治新久咳嗽痰迷痰飮等症不論初起久患依法服之則百痰立刻消化於無形而咳疾指日定能全愈矣久爲各界所公認誠消痰之聖品止咳之良藥迭經粵商部及中西官廳註冊立案嚴禁假冒惟是宵小之徒漁利心切膽敢私製僞藥廉價兜售賜顧諸君務請認明雙魚商標庶不致誤
價目　大盒二元中盒一元小盒五角　總發行所

上海新開　新北門內舊校場口
天昌祥皮貨局
本局擇於舊歷八月二十四日開幕
大放盤一月
各種皮貨定價克己貨價不合包退還洋各界諸君惠顧曷勝歡迎

●留日贛學生申討蔡成勳

江西留日自費學生會、申討蔡成勳宣言云、我贛戰事剛停、死屍暴地、民財已竭、活者呼天、惟冀凶禍告終、俾獲小安故土、祇願仁人任命、咸慶大賚餘生、不料苦詠同仇、毒甚蛇蝎之陳賊(光遠)方去、而援師假號、貪過豺狼之蔡賊(成勳)又來、豈中國將亡、武人多屬匪黨、抑以贛人易欺、官吏敢行虐政、故蒞任後、假司令之淫威、作滔天之巨慝、軍紀頹廢、兵士猖獗、放火劫財、近轄之南潯迭遭巨變、强奸訛索、遠隔之府縣更受其殃、尤復濫發證券、竭贛省之膏脂、勒借丁漕、斷吾民之饔飱、且以惡辣之手段、逞其很毒之心機、省長一席、置之虛懸、逆正式之任命、迫走謝公(遠涵)、遂朋比爲奸、推擁李痞(廷玉)、以事不克濟、而挾篆自衆、欲握軍政民政之全權、戴作福作威之徽號、致令文(羣)財長畏難不進、弗問財政之瀕危、朱(念祖)教長冒險挺來、徒傷敎職之難就、財源絕脈、敎育破產、坐此咎者、非賊爲誰、乃賊見贛人素性良懦、恣肆無忌憚、爲所欲爲、不惜帶臭之金錢、買動無恥之宵小、利用豆箕之燃豆、獨霸潯陽、(朱公念祖來贛就職蔡賊使贛城鄙濫去潯阻止)摧殘贛人之治權、揑電中央、如袁瑧梅台源梅土煥王寶王縉翁王愚(卽王經畬)丁偉濤魏調元李家浦譚毅李益華曾章桂龍兒勒紹桓裘勃林金華等、皆冒稱公民、助桀爲虐者、嗟夫、蔡賊膽作禍國巨凶、固爲罪不勝誅、彼等甘爲賣省敗類、亦屬法所不赦、我三千萬贛民、坐十八重罪獄、忍苦忍痛、爲時已久、敢怒敢言、豈容再緩、同人等雖僑生海外、免爲釜底之魚、而遠顧贛中、都成俎上之肉、任賊宰割、任賊烹調、沉念之餘、眞爲髮指、用敢墨淚宣言、誅彼羣醜之膽、願以頸血相見、濺彼蔡賊之頭、碩鼠同歌、毒蛇當斬、倘猛虎之皮得剝、走狗之心自寒、省自治之實現、諒在不遠、特此千祈百拜於贛中父老兄弟姊妹之前、除蔓宜速、愼毋再懈、　二十七日

●重慶裁兵運動會成立

▲學工商各界共同組織　▲電軍事會議要求裁兵

四川通信、重慶裁兵促進會、於十月二十三日在大樑子道冠井十八號開籌備會、到者甚衆、會議結果、決定二十六日在總商會開全體大會、討論進行方法、是日經衆決議、推任洪儁批草電文、俟大會通過、卽行拍發、推商會會長汪雲松爲大會臨時主席、同時並致函通知重慶學生聯合會、請其轉達各校、屆時到會參加運動、至工界方面、則由工會通知、其餘應行事務、由發起人分担任務、開會日除重慶男女學生及工商界人士外、各界人士均可自由加入、裁兵促進會近已發出傳單、茲誌其原文如次、

中華民國建設了十一年、我們四川亂了十一年、我們小民苦痛了十一年、我們現在簡直不能生活了、我們四川的政治已經破產了、爲維救四川的政治不能不裁兵、我們四川年年爭亂、歲歲操戈、爲遏止四川的亂源不能不裁兵、我們四川遍地皆匪、爲消弭四川的匪禍、不能不裁兵、我們四川的商務、萬分停頓、百工廢業、爲發展四川的商業、振興四川的工藝、不能不裁兵、爲愛將領諸公、爲愛軍士同胞、我們更不忍不望早日裁兵、我們相信諸公都是鋒鏑餘生、斷不肯不戢自焚、有我們百姓、才有諸公、現在諸公忍心將我們百姓通通糟踏盡了麽、那時恐怕諸公也就隨之而盡了、殘民正所以自殘啊、諸公聽、諸公想、諸公果覺悔、能不涔涔墮淚麽、能不切切思痛麽、能不澈澈戰慄麽、諸公啊、裁兵正所以愛諸公、諸公始終不悟呀、始終不悟呀、諸公、日日苦兵、年年厭兵的兄弟姊妹們、你們日夜想着的軍事善後會議、二十七號將在成都開會了、你們究竟對之作何感想、就讓將領諸公偏勞他們去會議、你們袖手坐待其結果麽、或者你們也曾想着這是四川治亂關頭、拿起主人翁的資格來主張、來建議、來監督呢、口硬胆怯、如何的可恥、正說不說、正做不做、如何的可恥、始勤終怠、有同兒戲、如何的可恥、你們此時還怕說話麽、過此再沒有說話的機會了、這回說話的機會、都是費了無算的生命財產才換得來的、不要輕視、不要錯過、現在裁兵問題、儼然橫在我們眼前來了、請大家都拿出計劃來拚出氣力來、生死以之、爭得裁兵實行、然後才有政治可言、法律可言、生命可言、財產可言、幸福可言、不然、諸君請早些死罷、因爲有兵匪的橫行、便沒有諸君生存安全、請問諸君、願生嗎、願死、

又聞裁兵促進會於電文拍發後、尙擬將該會組織堅固、以爲裁兵之有力促進、其組織會務之分子、由各團體推舉二人、共同組織云、　二十四日

●海軍與李厚基之暗潮

▲軍艦不願載李赴廈　▲李厚基包商輪啟行

南京函云、閩海軍方面不贊同閩省用兵、尤反對李任總司令、故各艦均不願載李赴廈門、李於前晚派董某赴滬包定一海順商輪、議定送至廈門、船價一萬二千元、輪於昨晚始由吳淞口開抵下關、李於今午十二時出城登輪、齊督親送至江口、官渡碼頭返城、與李同行者除齊督在軍署抽調之九人外、有閩運使侯蔭培、閩海道尹呂鏞、福建製造局長劉式淵、前贛南鎮守使吳鴻昌、共約三十餘人、聞李此次赴廈、帶有現欵四十萬、槍械無算、一由昨晚八時至今晨十時始運畢、今午(二日)一點十分、由下關開輪下駛、海軍杜總司令此次對於李態度頗爲冷靜云、　二日

●蘇人反對齊燮元助械禍閩

蘇籍軍人同志會、反對蘇齊接濟禍閩餉械通電云、北京江蘇同鄉會轉旅京同鄉諸公、南京省議會農會、上海省教育會、六十縣縣議會聯合會、各縣教育會、農會商會、各總商會、銀行公會、錢業公會、并報館、各學校公鑒、齊燮元接濟禍閩餉械、關係至重、我蘇民應羣起力爭、查吾蘇省財政、近年以來、庫空如洗、債台高築、由於軍費增加、值此窘迫萬分、以蘇省之財、供之軍費、猶虞不給、甚至朋比蘇長韓國鈞擅發七百萬公債、以彌補積虧爲詞、既發行公債、妄有餘力濟閩、此等舉措、直欲以我蘇三千萬同胞博歡吳氏一人、橫挑隣釁、延長閩禍、欲以苟延殘喘之蘇省牽入漩渦、增加我蘇民之負担、凡有血氣、急起奮鬥、同人誓死以爲後盾、護此宣告、惟共圖之、黃裔邢政徐秉綱孫渭汪海山秋等一百三十七人同叩、

●日政府進行對俄通商

▲派員赴赤塔接洽　▲擬先締暫行商約

東京函云、日本政府前因大連長春兩次會議均告决裂、對俄通商、一時不能實現、頗爲焦慮、日本民間實業家、亦以開始通商爲急務、謂政府如能供給船舶、及保障交通之安全、未始不可通商、一俟日本撤兵事竣、海參威政局安定後、卽可開始實行、希望政府照此辦理、並派後藤新平子爵爲代表、與內田外務大臣接洽、內田外相大臣亦以爲然、乃於日前提出閣議討論結果、一致同意、然後外務省遜託安德諾夫等、代詢赤塔政府之意見、知赤塔政府方面、亦非反對、於是進一步爲具體的决定、旋派定外務省某當事者爲交涉委員、前赴赤塔、直接與赤塔政府交涉、擬先締結暫定的通商協約、現該交涉員、業由東京出發、前次島田副領事之赴哈爾濱、或亦與此事有關云、　一日

●日人自誇之治鮮成績

▲朝鮮總督府所發表　▲對西方之宣傳政策

世界新聞社云、日本之治朝鮮、早與我以極深之腦印、殆無人不知也、茲本社覓得朝鮮總督府所纂自一九一八年至一九二一年之朝鮮治績報告書、其內容無非自誇其功、蓋以表示自韓人獨立運動之後日本已施行種種善政者、然知彼知己、吾人亦不可不一讀也、原文係英文、蓋爲對西方人士宣傳而作、其序言中首述自日韓合併以來、歷時十載、其間曾經種種變更、舊時治韓之成法、漸不適用、不能不迅施各方面之改革、自新總督到任後、卽頒布治韓大綱五條、爲一切行政之準、「一」維持和平秩序、「二」普及敎育、「三」發展工業、「四」整頓交通及衛生方法、「五」改良地方制度、凡此皆所以應時代之需要、而立保育政策之基礎、

報告中首追溯一千八百七十六年(是年日韓訂立通商親善條約)前後之朝鮮略史、續謂日本治韓後、行政上已有不少進步、但自歐戰發生、時代精神驟變、一切庶政有重行整理之必要、而一九一九年三月間韓人獨立運動勃發、致整理驟難下手、然日當局改革之志不爲所挫、卽於同年八月間實行革新方針、革新之大端有四、「一」任命一文官或武員爲新總督、「二」改憲兵爲尋常警察、「三」日韓人民一律同等待遇、「四」用文化政策抬高韓人之地位與日本相同、報告中其他要點如後、

朝鮮從前無相當之戶口統計、僅於征稅必要時、約略調查、以作根據、其官吏又慣於作弊、故將戶口數額減少登記、凡不註册之民家所納捐稅、均入官吏私囊、一九〇六年前朝鮮政府所用日本警務顧問以韓官之報告太不可恃、請於韓皇、命各州警廳實行清查戶口、至某日爲止、究有人數幾何、此舉殆可謂朝鮮確實調查戶口之始、目下帝國以外有韓人若干、不能確知、但據最近調查、當在一百萬人以上、

日韓於一九〇四年締結協約、由日本政府薦舉一日人財政專家爲韓政府顧問、自是極力謀朝鮮財政之改革、如採用金本位制以統一幣制、如設立一中央銀行以代理國庫、并有發行兌換券之權、如於各重要都會創設農工銀行及人民銀行公會以促進實業之發展等、又詳細調查全國稅入、厲行預算制度、整理稅則、均平人民之負担、改良收稅方法、以防中飽、其從前皇室所收之人參稅、改歸政府管理、自是政府收入大爲擴張、一九〇五會計年度支出日金九百五十五萬元、收入日金七百四十八萬元、支出超過收入百分之二十有奇、迨一九一〇會計年度、收入支出各達日金二千三百九十三萬元有奇、出入適相均衡、計自日顧問條陳改革以後、爲時僅六載、已有此進步、故是年(一九一〇)因日韓合併之結果、設置朝鮮總督府時、朝鮮財政已立於鞏固基礎之上矣、

朝鮮總督府設立後、卽制定財政計畫、以行政支出概取給於國內收入爲原則、但彼時收入之數殊不足應付維持公衆和平秩序及實施革新計畫所必要之出欵、帝國政府爲彌補此不足起見、決定予以補助、一九一一會計年度內定此補助欵項爲日金一千二百三十五萬元、朝鮮政費由此不虞缺乏、財政逐年鞏固、歐戰起後、經濟上雖大受影響、未幾卽行恢復、自一九一四年起、財政當局復不斷經營使朝鮮財政得以脫離外助之計畫、此計畫逐步成功、至一九一九年帝國政府補助之欵遂卽取消、

帝國政府補助金之取消、已如上述、唯以大戰結果、朝鮮半島急須迅速開發、以應時勢要求、然半島之工業經濟情形雖已大有進步、其財力猶不足應付一切新增之出欵、於是不得不暫時拋棄財政獨立主義、仍請帝國政府酌予補助、至朝鮮半島所有富源完全發展之日爲止、遂於一九二〇會計年度內又從帝國政府領到補助金日金一千萬元、一九二二年預算補助額爲日金一千五百萬元、一九二〇年朝[illegible]收入支出各逾日金一萬二千四百萬元、一九二一年收入支出各逾日金一萬五千七百萬元、一九二二年之預算比一九一九年增日金七千九百七十萬元、卽增百分之百、比一九一一年增日金一萬〇八百六十萬元、卽增百分之二百二十云、

●克虜伯廠之實地調查

▲全部辦事員工人約十萬　▲改組後各廠出品之豐富

國聞通信社德國通信云、德國克虜伯廠在歐戰前以鍊鋼製砲名於世、戰後該廠情狀如何、在東方殊少有述及、故國人知之者亦少、記者於暑假中、由該廠重要人物國家顧問鮑爾氏及阿勒斯氏之紹介、得入該廠實習、茲將調查所得、述之以餉國人、克廠成立於一八一一年、先爲克族私產、至一九〇二年改爲股份公司、歷經擴充改革、始成今日之局、原料如煤鐵、克廠皆自有礦山、生熟鋼鐵俱出本廠、不需外求、克氏創設此廠初意、本在鍊鋼、入手老法爲鑛鋼、後經百餘年之始有今日之種種新法、于是克廠以鍊鋼經驗爲其特點、獲享大名於世界、該廠以其鋼料精良、於是兼製鎗砲、在戰前及戰時克虜伯大砲頗聞名於世、但其所出非軍用品、如火車鐵軌、車輪輪軸、及種種特別鋼料、在國際商場中定佔重要地位、一九一四年夏、歐戰將發生時、克廠全部共有辦事及工人八萬左右、其中四萬二千六百人在愛森城本廠及亞能鋼廠、在煤鐵各鑛廠共有一萬七千人、在富立得亞爾勿勒化鍊廠有八千二百人、在克格爵堡之格魯森廠有四千七百人、在啟爾地方之穀蒲夏造船廠有七千五百人、當時每年出品成績約爲一百萬噸鐵、一百五十萬噸鋼、所需礦約爲二百五十萬噸、煤爲三百五十萬噸、歐戰發生、克虜伯爲德國製造軍用品之唯一大廠、以其負担之大、遂有一部份之改造及擴充、兩年之內、愛森本廠之人數倍加於昔、最多時爲一十一萬五千人、在愛森城及其他各處又成立所謂興登堡廠幾所、專門製造軍用品、在四年零三月歐戰中、平均計算、每天曾出大砲八尊、砲管八枚、砲子兩萬、當時男女多服務戰場、廠中工作多代以女子、在愛森本廠中、有女工三萬人、一九一八年歐戰告終、德受凡爾塞和約之束縛、解除軍備、停製軍用品、於是克廠陷於極困難地位、其唯一問題卽爲改組辦法、如何能使戰時及戰前所設備者、不至成爲廢物、鍊鋼、鑄鐵、輾機等廠、當然無有變動照常進行、此外成立火車頭、貨車、及修理廠、因鐵路材料在戰前本已爲克廠大宗出品之一、現時不過自己再行裝製一下、使其成爲完全機械、尙不十分費事、此外又製造高價之精細機械、以位置戰前從事製砲之人材、現時火車頭及貨車部可容納五千人、每年可出三百架火車頭、又二千五百架十五噸之貨車、又馬達貨車及各種汽油機部之成立、亦與火車頭情形相同、克廠自近年改組以來、其出品之豐富、已又可觀、茲特就各廠分述如下、愛森本廠有十所鍊鋼廠、七所輾機廠、此外有鑄鐵機件等廠多所、其出品大約爲貴重鋼料、由鑽鋼、馬汀鋼、培思茂鋼、電鋼所提鍊而成、方圓條塊俱全、以供工業界之需求、各種鑄鐵鑄鋼、可供製造橋梁、輪船、電機、及各項機器之用、該廠亦鑄有可鎚擊之鐵、堅勒無比、用處極廣、大半壓成條片、行銷於市場、火車頭有各種樣式、寬狹軌道、輕便鐵路、宜於森林礦山各項實業、鐵道、電車、及礦山所用各項符號、火車頭及貨車零件、如輪盤、輪心、輪軸、鋼鏟等等應有盡有、俱爲該廠大宗出品、此外載重馬達車、救火汽車、清理街道汽車、各種蒸氣、汽油引擎、輪船機器、製菌輪機、造紙機、紡織機械、各種氣壓機、精細測量器、電影戲機、小馬達、各項農業機械等等、是皆愛森本廠出品也、分廠如富立得亞爾勿勒化鍊廠、有化鐵高爐十座、另有鍊鋼及輾機廠幾所、出品生鉄、生鋼有各項樣式之鋼鐵料、專供礦工、建築房屋、地道、橋梁、輪船河工之用、中萊因之三小化鍊廠則出各項鑄鐵、亞能鍊鋼廠所出鋼料極適用於火車頭之重要部份、格魯森廠出品爲鑄鐵、鑄鋼、壓成及槌成之各種鋼件、各項關於河工之機器、起重機、轉運機、起貨裝貨之吊滑、試驗鑄鐵機、壓力機、取菜油機、工作瓶塞樹膠、漆布、火藥、電線、水門汀、石膏、石灰、陶土等機械、碾碎並選擇鑛石各機、又冶五金及軋片廠機全備、穀蒲夏船廠有大船塢八所、戰前曾造軍艦及潛水艇、戰後製造大小客貨輪船、隣製船隻所用一切機械、克廠近年改組後、工作人數較戰前增加、一則因現時工作時間改短、二則因出品復雜、貨色精細之故、一九二二年七月初、克廠全部共有辦事員及工人十萬左右、在愛森城本廠及附近之礦廠中爲五萬五千人、其餘各分廠共有四萬多人、此克廠現時大概情形也、(愛森城一九二二、九、十四、)

●黎元洪令

十一月一日　茲制定學校系統改革案公布之

暫行代理部務司法次長石志泉呈兼任秘書胡祥麟現署參事請免兼職應照准　石志泉給予一等大綬嘉禾章　張志晉給予二等大綬寶光嘉禾章梅光羲晉給二等大綬嘉禾章覃壽堃田步蟾均給予二等寶光嘉禾章張慶灃給予三等嘉禾章張錫純晉給四等[illegible]禾章　杜成鎔晉給二等大綬嘉禾章

快信

▲南京

▲德國杜里舒博士、昨上午十一時、偕夫人同謁齊督、由東大校長郭秉文通譯、談一小時辭出、

▲南京電報局員司、因米珠薪桂要求加薪、昨全體罷工、

▲省議會昨開大會、延至三時、仍祇到六十餘人、不足法數、未能開議、今日仍接開大會、

▲湘趙恆惕昨派詹聶代表來謁齊督有所接洽、

▲齊督前日密派憲兵在滬甯車站捕獲黨人一名、已解送陸軍審判處嚴訊、

▲安徽省立女師學生一百二十餘人、昨由職敎員率同來甯參觀學校、

▲審署昨委包景燧赴丹徒查案、吳樹珊赴無錫查案、財廳委謝湘赴儀征縣秋勘、

▲美術家組織之天馬會、自明(三日)日起至五日止、在東大舉行繪畫展覽會三日、每日上午九時至下午五時止、任人入內參觀、

▲昨晚內橋某雜貨店不戒於火、延燒七八家、

▲新任義公使翟將、偕同隨員二人、昨乘滬甯車由滬來、兩長派溫交涉員到站照料、未入城卽由煤炭港渡江轉車北上、

▲昨日爲正誼與四師籃球友誼比賽之期、結果爲十四與三十之比、勝利歸之正誼、

▲地檢廳昨布告司法印紙自十一月一日起、仍由本廳收發處發售、　(醒二日)

▲杭州

▲省教育會總商會等各法團聯席會議、對省長問題、決以要求省政公開及組織省參事會爲調解條件、聞張載陽對省政公開已允諾、

▲省議會今午開會、通電反對張載陽長浙、

時評　二

●蘇人反對禍閩

援閩本是他省人應有的同情、因爲閩省巨害雖除、瘡痍未復、彷彿人生了惡瘡一般、雖然因奏刀而去毒、但是元氣未復、若有人接濟些滋養品、也是很歡迎的、

李厚基雖被驅逐、然而血跡未乾、淘不盡的城狐社鼠、還在陰謀作祟、若有人予以精神上的援助、我想閩人也是歡迎的、但是援閩祇可發動於純潔的人民、不可倡之於軍閥、人民援助是熱忱、軍閥援助的是殺器、軍閥所謂援閩、乃所以禍閩、

江蘇現在幾乎成了禍閩的大本營、李厚基來去匆匆、軍去禍閩、杜錫珪連驅海軍到廈門助紂爲虐、齊燮元助餉助械、熱心製造戰事、江蘇人如果有援閩的同情心、便應該反對禍閩、蘇人黃裔等對軍閥禍閩、痛詆無遺、我們表同情的一定不少呢、　(冰伯)

上海大馬路　聯昌德藥房啓

西醫王楚石礪授花柳專科
上海法界南陽橋楚石醫院啓

地方新聞

赴德學生的一個報告（蕪湖）

本屆赴德學生高語罕。抵德後。曾致函蕪湖友人。報告一切。中述德國社會狀況及彼邦對中國時局之隔膜。頗可注意。茲轉載如下。（上畧）……諸先生。我與其他中國留德學生二十七人乘安得來朋號。於九月十四日早晨安抵馬賽。比時我與兩個同志改道由馬賽乘車至口口。換車至口口。再由此換車至格庭耕。我們並不經過巴黎。也沒經過柏林。因爲巴黎柏林生活極貴。即住一二日亦非窮學生所能任。（中畧）一俟入大學手續辦妥。即行到大學研究敎育學。一面補習德語。預備在此研究一年。再到柏林來普隨溪及漢諾凡爾各研究一年。庶幾可以於敎育稍有一知半解的進益。惟生活過高。物價騰貴。日異而月不同。然是可怕。但東方所傳德國如何如何窮迫。就一路火車站看來。實或有然。然就我所居之地。爲德國很小的鎭市。然而建築之宏敞。普家屋用具之精美。絕非中國道台簽押房所能望其肩臂。至於所謂黑麪包。更非如我們理想所及。我食之適口勝於白麪包。所以德政制限外國人買黑麪。我們在此所過的生活。在德人爲極普通生活。而在我輩已爲奢侈。我們現在已作了洋火人。舉凡飲食日用。無一不視德人高貴數倍。（此係初到時的感覺和聞見。內容或不盡然）不滿德人受外人經濟壓迫。和糧食缺乏。不能不借此以稍蘇其困。德報傳中國消息。說中國內爭未已。張作霖復入關。吳佩孚敗。各省紛紛獨立。黎元洪束手無策。陳炯明已敗。某某與安福派合。眞的麼。德人對中國學生待遇甚好。舉凡與我輩接談者。無不和藹異常。然對於日本人則怒目而視。我們黃面皮的中國朋友。往往被認爲日本人。却是大大的不幸。德人毫無委靡不振的氣象。各處皆可以看見此次大戰敗績的國恥紀念碑。我的房主人一位小姐。聽我說我們中國人將來也要和日本打仗。他立刻便作樂唱歌給我聽。快活的了不得。你有這種國民的精神。能不令人欽佩麼。（九月二十九日）

薛靑萍控案未了（北京）

北京伶員薛靑萍。前因民本報任意汚辱。要求更正該報仍闢一欄。每日發表一篇篤罵文字。罵法官。否認演劇人的人格。現聞檢察廳因該報編輯人屢傳不到。已於日前（二十八）派法警到該報社拘到一位姓編緝闢的夫役到廳候訊。據姓的說。當日「單刀直入」一文。係毛姓編輯爲某部部員手筆。並聞毛姓編輯爲某部部員。擬借某部勢力與司法界對抗。

獄犯自縊之可疑（北京）

京第二監獄內。有執行人犯柳長靑。於日前竟在獄內自縊身死。該管典獄長。恐有失察之罪。不能隱瞞。遂自行呈報司法部。詎料昨有柳玉生者。在部控訴典獄長。虐待人犯。致使自縊身死。請求懲辦。以警汚吏等情。昨見司法部批稱。呈悉。査京師第二監獄執行人犯柳長靑。在病監自縊身死。業經該典獄長報部有案。據控各節係屬刑事範圍。如果屬實。應即赴該管檢察廳控訴可也。

夫婦擊破老母頭顱（諸暨）

諸暨小西區燕至堂有楊高水者。秉性兇暴。目無法紀。視乃母若眼中釘。稍不如意。則肆口辱罵。近娶張氏爲室。相助爲逆。焱加虐待。某日其母負穀與外祖母。該氏遂告其夫。謂母偸穀給人。胆敢拳足交加。擊破頭部。一時鮮血濺淋。如瀑布飛流云。

警察所長被匪殺死（長沙）

長沙函。昨麻陽縣知事江天涵電報來省稱縣屬窰市警察分所長滕代瑞因捕匪銜恨。日前被匪黨數十人持械圍殺斃命。懇飭派防軍駐鎭。並優卹滕所長云云。觀此可知麻陽匪勢擴大矣。

春暉中學開學新計畫（上虞）

上虞白馬湖春暉中學校。自今年暑假招生起。滬杭甬紹各地學子。紛紛遠涉應考。秋季開學後。公計學生八十餘人。職敎員均係健全同志集合。敎課已實行新學制。頃該校擬於十二月二日（該校成立紀念日）舉行正式開校式。除通常儀式及餘興音樂運動等外。另擬組織講演會敦請國內敎育界名人講演現代新敎育主張及各種新學制。並擬招待遠方來賓。另備膳宿。該地附近各縣年成雖荒。想久餓之小學敎育乘此可得一飽也。該校於新敎育事業之熱忱。於此亦可窺見一班矣。

男女匪徒拐孩攫物（甯波）

鄞縣城內縣東巷橫街二十七號隔壁小屋內張小棠之女。名蓉香。年十二歲。昨日下午四時半受鄰居某婦之託。往東門街大有豐沽購火油不料甫出門行。有一年在三十餘歲之婦。尾隨其後。蓉香年幼無知。幷不在意。迨至火油沽畢回家。行至東馬弄口。該婦誘稱弄內有烏龜一只花紋斑爛。你（指蓉香）隨我去看。蓉香爲其所騙即隨之而行。行未斷武。該婦又謂我代汝携火油。順手將蓉香右手銀鐲一只攫去。又欲攫其左手銀鐲。蓉香不肯。該婦恐聞人訊。遂出弄向東門而逃。蓉香只得帶哭回家報告。迨家屬到來追尋。早已不知去向矣。又江東包家衞頭蘇袋店陳小才子名久香年七歲。昨日上午十時許。在外玩耍。被一身穿藍布夾襖之匪徒。誘至城內鼓樓前。將頸上銀圈手上銀鐲盡行取去。嗣後因而啼哭。匪徒見勢不佳。即時逃逸。當由三分署崗警上前將該孩帶至署中。由署員問明其父母住址。即於下午二時派警送回。家屬正以尋覓無着。焦急欲死。失而復得。亦云幸矣。

甲師學生將出發參觀（宿遷）

宿遷縣立甲種師範講習所長劉子振自今暑任職以來。積極進行。不遺餘力。茲爲學生將屆畢業。擬於陽歷十月三十日由該校主任金鼎一率領學生五十餘名赴徐州乘津浦路車至南京參觀高師東大附小一女師附小四師附小。約四日再赴無錫蘇州上海參觀。十一月十六日由上海回校。並聞此次該校學生參觀。均具有詳細參觀表格四種（一•參觀敎學表格。二•參觀學校表格。三•參觀圖書館表格。四•參觀特殊事項表格）。待返校後作一精確詳細之報告云。

神州女校學生之友聲（南京）

上海神州女學美術專科生。於上星期三來甯寫生。寄寓省立一女師範。昨由一女師學生自治會開會歡迎。以表兩校同學深摯之交誼。日來風日晴美旅甯生日往各名勝寫生。甚多佳作。並聞該生擬於本星期六即行回滬云。

第一佳果到中

現大帮新鮮南華李到中本園依法製煉精益求精爽口鮮美無匹功能開胃消食生津止渴常食有益衞生裝潢雅緻超讚歎客誠爲第一佳果也

中盒洋二角 小盒洋一角 大盒洋五角

發行所上海九畝地漢口後城馬路香港上海冠生園啓

上海問心軒

歸春散 專治楊梅下疳橫痃魚便各症遺毒劇烈者只須用藥一分包愈斷根神效莫匹 每瓶一元

紫雲散 此係遺秘神方功能止痛化毒敗腐生肌凡患瘡毒者一經試用必拍案稱靈 每瓶一元

地址康里寶六昌十路九寶號

注意 華僑破天荒之聖藥來滬

仰光永安堂煉製之（萬金油 頭痛粉）等藥確實靈驗早爲海外人士稱道現因愛護同胞起見特運回國請諸君試試便知其神效

萬金油

主治

內科：心氣肚痛 止咳化痰 四時感冒 遏經消滯 中風痰厥 噎膈翻胃 霍亂吐瀉 絞腸痧痛

外科：跌打刀傷 無名腫痛 頭昏眩痛 花柳中毒 手足腫痛 牙痛耳痛 週身痛癢 瘰癧核痛

用法

內科 用油少許和茶服下服後須避冷風侵入立可見效

外科 皮膚各症將油搽患處每日三九次便可見愈

◎主治之病尙多請看包內說明單

頭痛粉

主治 風邪頭痛 雷頭風痛 鬱火頭痛 陰陽盧痛 頭昏目眩 逆氣上冲 不論久暫 即服即止

用法 每服一包用清水或冷茶送下俱可如病重服一包後歇分鐘再服一包必保全愈如其不愈將錢奉還

代售處 五洲藥房 中英藥房 華美藥房 粹華總分發行所 中外藥房 濟華藥房 總商會售品部 大陸藥房 東方公司 中西藥房 華英藥房 上海商店 南洋藥房 先施公司 鴻勝行所 永安公司 興

上海總經理 雲南路會樂里二百七十二號 電話中央二○五四 華僑仁發公司

仰光永安堂 虎豹大藥房 主人胡文虎 胡文豹 謹白

最盛行之香烟

大英牌

永泰和烟草股份有限公司總理

仙女降凡

各位應該一致的同她口頭上親熱一番

上海永泰和烟草股份有限公司啓

兜安氏美容膏

用法　將膏擠在掌內用指調勻週揉面部頸項然後用乾淨巾輕輕揩去油光則香艷矣

皮膚開裂乾燥面色黑日曬容酒刺用此膏搽之轉爲雪白嫩持久搽之可以變嫦爲妍

各處均有出售
每筒洋三角半
每打洋三元半

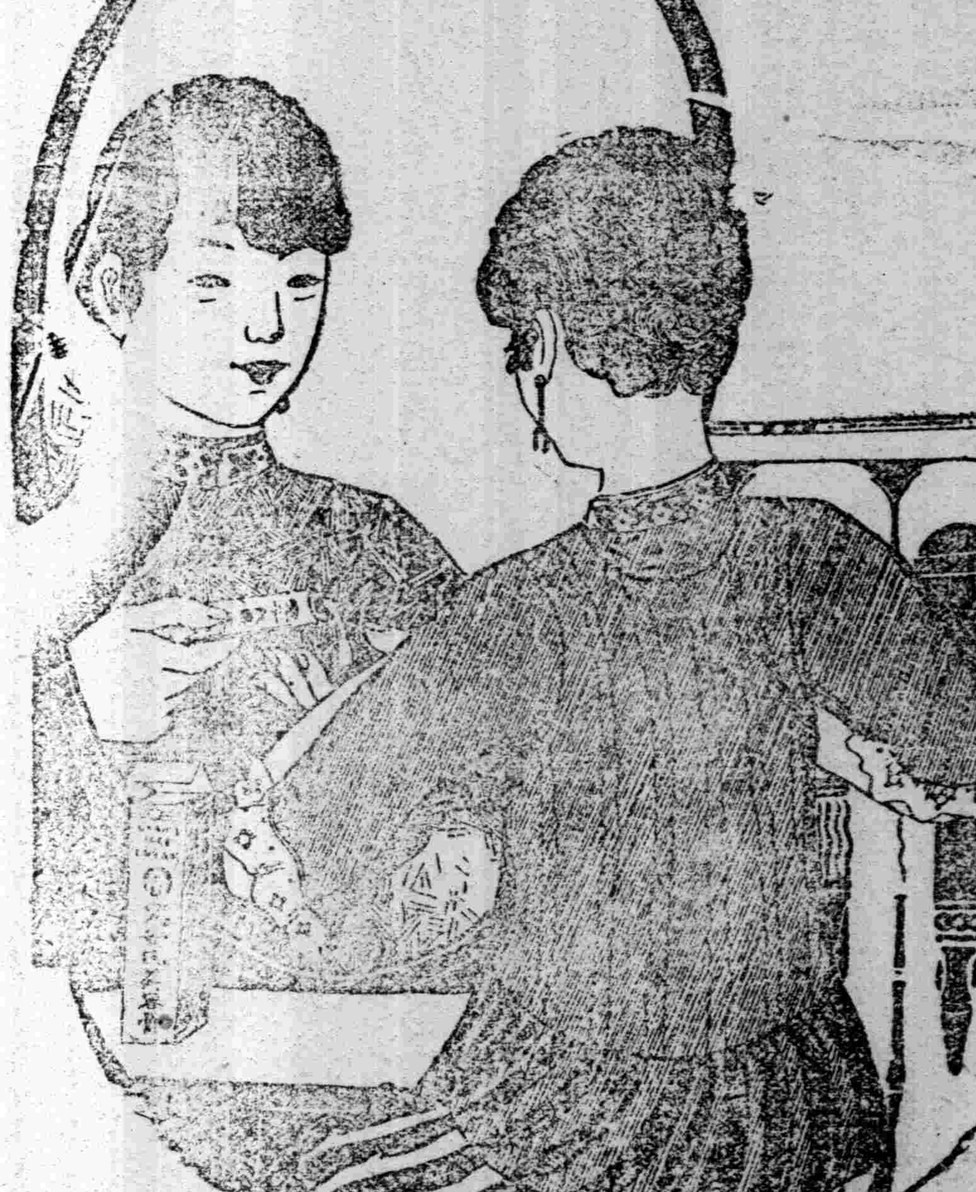

之富同人久所欽仰現吾蘇同鄉會事衛醫院成立公推秦君主任醫務以桑梓誼懷慨允任職每日上午九時至十二時送診給藥如同鄉中不願受施診者每日下午一時至四時秦君會樂里寓中就診無論內外各症皆能應手奏效同人爲同鄉中抱恙者謀痊起見特此介紹

楊叔英　周九懷皋　周潤石　狄巽公　奚蔓衡　卿子愉　陸鳶健　龐竹卿　趙雨亭　顧子鎔　施善畦　朱子雍　席錫蕃　鄭伯壬　袁仲爵　洪少圃　管趾卿　汪星一　周仲若　徐訥甫　蔣伯渙　鄭紫峰　張仲仁　盧少堂　程平三　張雲搏　王介安　王啟　殷孟繁　顧棣三　沈信卿　翁印石　任筱珊　錢仲歇　具潤生　程頤

大總統……門庭世界（餘目從畧）▲第五期……「國慶號」……十一年元旦臨時大總統就職宣言　護法與國慶與法　國慶乎？弔雙十！　雙十村小游記　雙十問話　禁止國慶與護法（餘目從畧）▲第六期……「總統號」……即日到滬

每期一張售洋一分愛閱者請至英界三茅閣橋民國日報購取可也

護法週刊安慶總發行所謹啓

本埠新聞

實行民治解決閩事之兩電

▲一致拒絕武力侵入

▲閩省議長之通電　福建省議會副議長雷壽彭到滬。與各方接洽後。昨日發表通電云。閩人望自治久矣。昔者武人專政。民治絕無發展之機。今戰事告終。閩局粗定。而一切紛糾尚未解決。壽彭以爲閩事有應行先決者三　一曰撤銷制置府。此項制度既有國體牴觸之嫌。亦乖軍民分治之義。不特閩省民意未肯苟同。即海內賢達亦復以爲未可。爲閩省計。爲全局計。均應迅行撤銷。一曰阻止援閩各軍。前閩政府遣兵入閩。近且任李厚基爲總司令。夫今日之事。決不宜憑諸武力。但使國憲告成。統一可期。閩事亦自有解決之時。何必黷武窮兵。貽閩人以萬劫不復之禍。況李在閩十載。其爲害於吾閩者何如。何忍更令其總持軍政。重禍吾民。應請政府收回成命。並其他援軍一律撤退。一曰民選省長。按之閩省現時情勢。省長一席。既不宜出於何方之任命。則惟有完全民選。實行自治之一途。惟閩人前推薩鼎銘先生。今推林子超先生。兩公均負鄉望。深慶得人。但手續未能完全。則各方易啓爭議。壽彭竊謂宜仿湘粵滇黔各省先例。由法定民意機關選出。則名義既正。糾紛立解。凡茲三事。關係閩省治亂安危。至爲重大。除由省議會迅集臨時會。切實解決外。特電奉聞。倘荷贊同。即希一致主張。閩省幸甚。福建省議會副議長雷壽彭叩。

▲閩籍議員之冬電　旅滬閩籍國會議員朱觀玄等。昨致電福州臨時省長林子超云。福州林子超先生鑒。閩局得公維持。甚慰。阻韓進兵。玄等已分頭力爭。當能達到目的。惟民治開始。須有正式民意機關。請催省議會迅速開會。庶一切糾紛。皆可迎刃而解。朱觀玄雷煥猷宋淵源朱騰芬楊山光曹振懋冬。

李厚基赴厦又一消息

▲閩人設法監察行動

李厚基自離閩後。卽往南京下關與杜錫珪等密議。昨據閩人某君消息。謂李於前日派人到浦口。向某公司租得豐大輪船一艘。費一萬五千元。准今日開駛。逕往厦門。隨員有五十餘人。旅外閩人對此甚爲注意。將設法監察其行動云。

粵人請援閩軍援粵

旅滬廣東自治會致許軍長電云。東路討賊許總司令兼二軍長暨黃軍長李軍長鈞鑒。李厚基禍閩十年。閩省人士痛之切骨。諸公俯順輿情。力率義師討賊。蘇此涸鮒。順天安民。三軍之功。名垂不朽。可敬可賀。夫閩之痛。粵之苦。吾粵比閩更有甚於萬萬者。今閩之倒懸解矣。粵之痛苦未除何。憶前諸公會師北伐。義旗所指。抵定中原。指顧間事。乃陳賊不良。多方阻撓。出師甫捷。肘患遂生。愛國之士。目眦髮指。雖前事已矣。言之仍覺痛心。不意自孫公抵滬後。彼之狂態益甚。借外款。實軍費。不顧輿情。亡省之勢。日甚一日。假維持紙幣之名。欺瞞吾粵。夫借外紙以維省紙。將來外紙充斥。省紙大受影響。可預斷言。此種名目。無乃自相矛盾乎。而一般省會議員。只顧私利。不恤輿論。甘爲軍閥卜之走狗。串通賣省。狼狽爲奸。今者義師克閩。閩禍解矣。仔肩可息。伏乞義旂東指。淬厲諸將士火速回粵。力驅陳逆。直抵黃龍。以竟護法之功。免軍閥蹂躪之痛。表示粵人堅決。以達自治之目的。此同人所深期者也。旅滬廣東自治會陳廣海黃宗漢湯抱眞凌翼之等叩冬印。

肉類運美可望恢復

美國禁止華肉類入口案。上海肉商特推徐春榮代表晋京。商由全國商會聯合會。呈請外交部轉致駐美施公使。設法與美政府交涉。前經施使覆電。茲悉施使又請美外部轉商美商部。於六個月內暫緩實行。以使華政府設立肉類檢驗所前。仍照常出口。施使茲又致北京外交部轉全國商會聯合會電云。美禁華肉入口。經面商美外部轉商農部。於六個月內暫緩實行。美外部允據轉商。得覆再電。基轉達。

縣自治有恢復希望

江蘇縣議員聯合會代表方家珍君。前赴省議會請願恢復自治等情。已見本報。昨日該會接到方君報告云。今日（三十一日）省議會大會到五十六人。不足法數。連日到省議員日見增多。數日內當可開成立大會。黃議員端履所提恢復自治案。已列入日程。我會請願案得議員介紹者數十人。均一致贊同。并有議續提出緊急動議者。且對於請願案。將主張不交請愿審查會。即與緊急動議案。合併討論。即付大會表決。免除手續上之枝節。氣象極佳。當不難如願以償也。省議會今有如此法律上之決議。可算本屆之一大特色。庶不負人民委託之至意。一有確音。當專電奉達。請卽轉各報館載入專電欄爲要。李佑之先生能於日內速卽來甯。以便與諸議員討論一切。尤所盼切。

韓復炎在甯遭慘殺

韓復炎被捕。在甯隨遭槍斃。茲探得情此事官廳辦理非常嚴秘形分誌如下。

▲官廳之嚴祕　韓恢爲省吏最注意之人。齊燮元因韓時欲在蘇省起事。曾特派偵緝專員四面訪拿。一面並令行松滬警廳懸賞購緝有案。是以此次被捕。不獨手腕非常捷速。即關防亦非常嚴祕。迨在甯鎗斃。方始宣布。

▲被捕之情形　此次韓恢被捕。有謂在甯。有謂在滬就捕。解往甯垣者。據聞韓自由廣州來滬後。近欲候船赴閩。因艱於川資。適有一素親信者某。於數日前借給洋一百元。初不料借錢者卽爲賣友通風購線之人。乃韓因一百元之關係。毫未加疑。終日聚於一處。至三十號船期。偕在某處設筵餞行。乘間將韓灌醉。一面備有汽車。詭送其上船。不料武裝偵探環至。卽將其就捕解入某廳而去。

▲鞫訊之慷慨　聞某廳長獲韓。如獲異寶。因嚴祕起見。並未發科。隨卽親自鞫訊。謂係奉上官命令。請君赴甯。韓如夢初醒。索筆書信。未邀允准。卽於早車解甯。

▲韓恢之略歷　韓恢字復炎。江蘇泗陽人。素有大志。性豪直。上年奉命在淮泗一帶起事。實達蘇人治蘇之目的。失敗後長吏稱其擾亂治安。卽懸賞購緝云。

▲鎗殺之迅捷　聞韓恢由偵探人等押解甯垣督署。隨奉齊命令。不由分說。就頭門內槍決。韓祇言未免太難四字。未畢卽已被槍。不能出聲矣。

▲事後之酬賞　聞辦理此案一切用度。報銷公費達二千餘金。所有賞額尙不在內。現由齊查案照給。惟辦理最稱得力之某隊長。已專呈特保以荐任職任用。而某廳長亦自顧其有功足錄。可慨哉。

義振會徵募浙振章程

華洋義振會之浙振籌備會。明日卽將開會。一俟各項手續辦理完竣。卽將定期開募捐款。連日分函各界請求担任。總分隊長等。頗爲忙碌。其徵募團章程。亦已由籌備會擬定。付交委員會通過。茲將全文錄下。（一）目的徵募銀數一百萬元。（二）分隊。全團分二十五總隊。每總隊設十分隊。全團設華洋團長各一人。總參謀二人。總幹事三人。每總隊設總隊長一人。參謀一人。幹事一人。每分隊設分隊長一人。參謀一人。幹事一人。隊員二十人以上。每隊担任徵得之銀數。以四萬圓爲目的。即每分隊担任徵得之銀數。以四千圓爲目的。即每隊員擔任徵得之銀數。以二百元爲目的。（三）計分。徵銀一元。作爲一分計算。捐款與報告費同時繳納。以收到現欵爲準。各總隊之成績。以所得分數之多寡定之。（四）報告。各總隊徵得分數。每日晚間報告一次。印送各總隊。並揭示指定地點。以促進行。並以表揚各隊員成績。（五）徵收。各總隊長徵得之款。由總隊長出立臨時收據。俟報告書及現款繳到。掉換正式收據。（六）酬獎。徵募告成。其成績較優者諸君。除照例呈請地方官轉呈政府給獎外。由本會分別酬獎。以資欽仰。而答勞勳。其辦法另訂之。

甯波急振會職員會記

甯波旅滬同鄉會。昨日午後開水災急振會職員會。到者有朱葆三盛竹書傅筱庵（洪雁賓代表）虞治卿李徵五袁履登陳蓉館方椒伯孫梅堂鄔志豪陳良玉諸君等二十餘人。由總務主任陳君報告華洋義振會提議勸募浙省振欵辦法。本會應如何辦理。多數主張先行承認一隊。推李徵五爲總隊長。方椒伯爲參謀。至推舉隊長隊員。再行擇期開會。

江蘇驗契又展期矣

上海縣公署昨接江蘇財政廳代電云。查蘇省減價驗契。前經寬准展限兩月。以十月底爲截止之期。現在展限瞬又屆滿。查核各縣收數仍未暢旺。揆厥原因。實由上年水患全省幾徧。金融阻塞。本年秋穀登場。市面稍形活動。而驗契收入較前亦畧有起色。但按諸各縣派額。則差數甚遠。一經屆期截止。按額舊章加罰。殊於公欵民情兩有妨礙。擬請從本年十一月一日起至十二年一月底。再行展限三個月。以便業戶繼續投驗。庶於增進收入之中。仍寓體恤民隱之意。除電陳財政部省長並分行外。合亟電仰遵照。會委廣刊布告。實貼通衢。俾衆知悉。本廳對於減價驗契一再展限。不肯遽行截止。照章加罰。實爲體恤民力保障民產。雙方兼顧起見。該知事務須會委從嚴查擠。將未驗前清紅白契據。速於展限期內悉數陳驗。倘再觀望不前。一經此次展限屆滿。定按舊章加罰。決不再行展期。該印委等亦應振刷精神。積極催辦。以期收足派額。解濟急需。萬勿再循玩忽。致誤考成云云。

商界拒郵電加價主張

福建路商聯會昨致函山東路商界聯合會函。略云。貴會對於郵電加價一事。謂向政府空言。莫如實事求是。尤爲欽佩。吾民雖函電交加責備。視若鴻毛。而當局總抱唾罵由人唾罵之宗旨。貴會說惟有吾民自決之一法。一致提取郵政儲金。一面請願國會。法固甚善。惟敝會之意。請願國會亦不足當彼一盻。現時之國會亦無甚效力。軍閥爭權奪利且不暇。尙從民意之請耶。爲今之計。一面提取郵政儲金。一面結團體大遊行。提取郵政儲金。是一部的辦法。大遊行是普通的辦法。二者並行。當局悟矣。如五四六三起而曹陸章撤。最近之俄災及衛生大遊行。成績俱佳。況加價一層。外人亦有利害關係。極端反對。對於遊行。諒能贊成。斯事舉行後料可收回成命也。（下泰）

日華紗廠罷工潮之第二日

浦東紡織工會及工人義務學校發封後。經該會職員竭力呼籲。懇求啓封未遂。函達日華紗廠大班大島。請求向警廳設法銷案。允予啓封。至（一號）仍不答復。工人遂宣告罷工。昨日情形詳誌如下。

▲日華紗廠之通告　日華紗廠昨日牌示大門。有存工資者。可每日上午十時至十二時。下午二時至四時向該廠支取。並立表分明。謂開工之期無定。故有如此辦法。又發出通告云。『近來花漲紗跌。紗廠景象衰敗。卽上海各廠停止夜工。縮小範圍者。不在少數。此固人人皆知。不待贅述。竊念廠家一經減少工作。工人卽減少進欵。必於生計情形。大受影響。本廠爲顧念三千數百工人計。甯使忍痛虧損。勉力支持。乃竟有少數頑劣工人。不諒苦心。煽動全體工人。藉口工會被封。誣爲本廠所請。發難罷工。以少數人陷多數人於難境。誠不知是何居心。本廠勸說無效。爲事勢所迫。不得已惟有暫行宣告停止工作。待有轉機。再行定期開工。誠恐外界未明眞相。謹此聲明云云。』

▲警察方面之行動　日華紗廠工人前日傍晚罷工後。三區署長曾永奎卽傳諭各長警如有工人聚衆開會集議。及阻止工人上工情事。隨時回署報告核奪。一面在陸家嘴一帶會同遊巡第三隊。加派武裝巡警。日夜輪流梭巡。

此起彼息之烟工風潮

浦東陸家嘴英美烟公司新廠錫包間女工。約有二千餘人。近因米珠薪桂。所得工資不敷餬口。要求增加工資。本在醞釀中。突於前日（一號）提出。向該廠大班要求增加工資改良待遇未遂。昨晨六時起一律停止入廠工作。該公司華經理汪某。正在調解間。詎新老兩廠印刷工人。忽於午後響應。加入罷工風潮。聞其要求目的。除增加工資外。尙須承認該工人俱樂部云。

又函云。浦東陸家嘴英美香烟工廠工人萬餘。昨日下午一時。一律出廠。在荒原開露天大會。首由葉君主席向各工人報告。謂我們作生活非常苦楚。我們組織的工人俱樂部已代表全體。去信廠中要求。均無圓滿結果。以是不能不出此最後手段對待。通過議案數事。（一）浦東紡織工會援助其啓封。（二）漢口英美烟廠罷工久未解決。致電該處堅持到底。此間罷工爲最後援助。（三）增加工資。二十元以內加四成。二十元以外四十元以內加三成。四十元至一百元加二成。（須從六月加起）錫包長車一律每眼二分。檯頭女工每千加五分。銅皮間小車每千加五分。女工包生活錫包每包加五釐。盒子每千加一角。男工包生活錫包間鷄牌車每千加一角。搭角車每千加一分半。（四）賺月工的如做夜工。工頭須照鐘點升給。論工計算的同上。（五）中外節期及星期休息。工資須照給。（六）無故不得停歇工人。（七）罷工期內不得扣除工資。並不得藉此次風潮開除工人。將散會時銅匠間及引擎間工人數百人一踴而至。互相拍掌歡迎。並推舉代表某君演說。謂我們非達到目的不可。至六時許始散會。

又一消息云。漢口英美烟公司工廠罷工事。現已和平解決。雙方均得美滿結果。是以全體工人皆一律回廠工作矣。

金銀工潮解決後餘聞

金銀業罷工二十七日。已由李徵五方椒伯諸君雙方勸解調停。定夏歷十六日一律上工。工人有在罷工期中回籍者。昨日已由工人代表通告各工人。促其卽日來滬。照常工作。至於搗毀慶華銀樓事。工人方面已由王正鴻梁茂康二人。前往點燭道歉。對於被押之肇事工人二十五名。甯波同鄉會已具函慶華銀樓林仁政君。及穆安素律師。向公廨請求釋放。茲將該函錄后。

▲致慶華銀樓林仁政函　仁政先生台鑒。昨爲金銀業工人罷工事。由敝會調停完全解決。諸蒙閣下諒解。至爲欽佩。惟前次對於寶號無理舉動之工人。尙在拘押。大局既已解決。尙祈台端格外體恤。姑念工人蠢知。寬其既往。商請穆律師辦理銷案。早予釋放。以省訟累。至爲德企。此請日安。甯波旅滬同鄉會謹啓。十一月二日。

▲致穆安素律師函　敬啓者。金銀業工人罷工一事。經敝會調停。業已完全解決。定夏正九月十六日一律上工。惟前次對於慶華銀樓案內工人。尙被拘押。姑念工人無知。大局既已解決。雙方自可諒解。除應請貴律師將案內被押工人辦理銷案。迅予釋放。俾得照常上工。以省訟累。無任禱企。此致穆安素大律師。甯波旅滬同鄉會謹啓。十一月二日。

板箱業罷工愈起糾紛

板木箱業工人。因加價不允。發生全體罷工等情。迭誌本報。現悉該工人等在南門外發生衝突後。大行方面卽請官廳查辦。因此各工人羣向大行領袖徐香蘭等詰問。不應依官廳勢力。壓迫苦工。此次警廳先後拘押工人九名。迄今多日。若不設法救出。誠恐再行發生意外情事。徐等乃於前日午後四時邀齊大行各人並工人代表。假一層樓茶社開會商議。當經徐等聲稱。此次官廳拘拿工人。大行方面並不請爲查辦等語。工人代表堅欲大行先將拘押九工人請爲釋出。再行解決加資問題。雙方爭執良久。大行絕無挽回之意。至七時始散。

絲廠女工推代表赴省

▲向省議會陳述一切

絲廠女工吳張氏等。前曾呈江蘇省議會。要求減少工作時間。免除扣罰工資。改良一切待遇等情。嗣絲繭總公所提出駁議。均誌前報。茲聞該女工以省議會開會在卽。公舉張氏吳小巧陳小妹張其義等四人。赴甯請願。冀達良好結果云。

徽館夥友團體成立

安徽駐滬勞工總會館業夥友部（卽徽館夥友）。前日（一日）午後二時。假中華全國工界協進會開成立大會。選舉職員。共到一百念餘人。公推王吉人主席。首由籌備主任胡汪靜宣布經過情形。次會計主任卻增炎報告收支帳畧後。各夥友互相投票。結果正會長胡汪靜。副周志春章渭儀。會計主任卻在亨。文牘主任鄒魯。並選各店幹事一人。會費每人按薪資月繳二分。舉畢散會。

女子參政會職員會

上海女子參政協進會。於前日下午五時在霞飛路仁和里十號。開職員臨時會。到會者二十餘人。首由主席王立明女士報告。畧謂今日因本會總務股正主任沈儀彬女士辭職事。特開會討論應否挽留。朱劍霞謂。沈女士對於本會之組織成立。頗具熱忱。前次在尙賢堂開成立會時。發表種種意見。對於本會貢獻甚多。總務股正主任非伊莫屬。旋由唐家偉女士亦云實有挽留之必要。黃紉艾女士附議。主席付表決。全體贊成通過。次主席報告各校教職員學生及各國留學生等。加入本會者甚多。本會應否開會歡迎之。鄧睿驥贊成開會歡迎。周浣芳附議。表決通過。次主席報告法政研究社已請徐季龍吳山何世楨江亢虎等主講法學。開辦期俟星期六常會時討論。散會已八時矣。

日衆議員來滬游歷

日本衆議員廣岡宇一郎。津野田是重同。三木武吉。渡邊昭。高野毅。山田永俊。淺賀長兵衛。廣瀨鎭之。森下龜太郎。江州芳光等十二人。將於本月八日由蘇州來滬。由滬再往杭州一游。卽行（十一）回國云。

總商會索商聯會墊款

上海總商會日前接到北京關稅研究會各省總商會代表公函云。全國商會聯合會經費。向由各省商會照數攤解。貴會應認之經費。務請早日匯京。以資應用。朱方兩會長以本會歷屆墊付至七千另三十餘元之巨。故於前日函請速將前次墊欵歸還後。所有應認之經費。再當認解。

查票逼死旅客續訊

▲見證所供之情形……注意公票局架銀鏡人……安徽派來迎提者何在

英商怡和洋行之聯和輪船稽查甬人李椒深（又名李廷生）。於十月二號該輪駛至小孤山左近。威逼乘客安徽臨淮關人劉鴻玉（卽劉鴻生）投江溺斃一案。由廨訊判交五百元舖保。候安徽地方廳備文關提再核在案。安徽省長已令飭該管司法衙門備文派員來滬迎提。昨晨由中英官升座。命提被告至案隔別預審。先由旅滬安徽同鄉會律師將案情陳述。以被告實違犯刑律第三百二十條。可由見證到堂證明事實。遂由王希田證稱。泗洲人。在漢口做工。

洋裝一册 本書詳述個人對於花柳病直接間接普通臨時等種種預防傳染的秘訣並傳染後種種調理衛生等最良

陳治咳　醫　唐拾義咳丸

……亦不可因病之人以爲無可醫……精神之道唐拾義大醫生久咳丸爲治咳聖藥……能藥到春回非尋常藥石所可比試觀報贊中西名……丸治愈者千萬人此足徵名不虛傳也每瓶一元……三馬路父子丸每瓶內附大藥房佈告○附售○……驗眞劵一張形如鈔票交上海總發行所可換……處須鑒有無可藉假如包內無劵卽是僞請勿受欺……拿此劵一張及隔年劵亦可換取……

死者劉鴻生年二十三歲。亦任漢口工作。同住大智門。因天時將寒。同伴同鄉。陰歷八月十一日。我等同乘聯和輪由漢下水。預備至南京離航。因無盤費。皆未買票。船開後被告查我等無票。當被毆打。幷着儂抵九江起岸。既抵九江。我等因人地生疎。無工可做。且身無資斧。如果起岸必將餓死。故未離船。自九江開後。被告又同人前來查票。我等共有五人。均因無資買票。又遭李兇毆。我等向其哀求。毫不顧恤。劉鴻生衣服比我等爲整齊。故被告首迫其將衣除下作抵不敷。劉將身畔用剩爛板洋一元補湊。彼仍以不敷船價。迫令離船。劉伏地叩頭。求其成全。被告手執粗繩。向地上一擲道。如不買票。卽將爾吊起。劉云如此則你要我死。被告云我看你死。如不死定將爾吊起。並又拳足交加。劉面頰被打兩面皆腫。迫之又逼。劉頓足號啕。跨出船邊欄杆。投入江心。其地離岸廣闊無涯。劉入江後猶三昂其首。我視此狀大喊。而船不停。不刹那間劉已不見。其時有二十八人聞聲出視。羣起不平。欲將被告綑縛。亦投於江。被告逃入房內。關門下鍵。衆人不服。羣起而攻。船上買辦出來。担保被告由彼看管。乃將李禁于四號房間。由船上西人將其手加扣。並派我等在房外伺察。聲明船到安慶。將李交給我等。後竟不果。迨船過鎮江。李于房內兩手攀上懸之繩。正欲套入頸項圖盡。爲我所見。告知買辦。加派茶房四人看守。十四日該船到滬。有公票局中鼻架眼鏡之人。（此人現在公堂）與該船買辦向我等言。每人給數十元回家。不必預聞此事。我等不允。架眼鏡者卽邀集公票局中人二三十人到來。將我等毆打。並同買辦將被告從室內放出。縱之使逃。其時搭客均已起岸。祇剩我等二人。當卽沿途追趕。由巡捕帮同攔獲。帶入捕房。據情報明捕頭。立飭中西探帶同我等至該船內調查。後我等報告同鄉會。爲死者伸冤。所供如有不實。愿甘重辦。繼由曾源良作證。所言與王相同。被告律師向王曹二人反覆盤問。至時已過午。中西官宣布退庭。被告押候改期再訊。

囑電車公司重建道路

▲時常脩理大爲交通之碍

據今日工部局週刊載稱。工部局對於上海電車公司軌道。大不滿意。蓋該公司之脩理軌道　交通屢爲所阻。與工部局路政。大有妨碍。若不全行重造。則雖每日脩理亦無裨益。故對於此事。特開會議決。致函該公司。對於該公司祇知脩理表示不滿。並請該公司卽速籌備重建。庶幾一勞永逸。以免日事脩理而便交通云。

工部局減短辦公時間

本埠公共租界工部局。因下星期一二三日。爲賽馬期。辦公時間。改爲上午九時至十一時。下午停止辦公云。

艾迪博士來華之行踪

美國艾迪博士爲一著名之演說家。曾於數年前由中華基督教青年協會。敦請來華。赴各處游歷演講。頗得國人之信仰。此次又允該會之電邀。於前月來華。先在京津等處演說。於前日抵河南開封。青年協會平民教育部主任幹事晏陽初。特整裝赴汴。擔任翻譯之職。演講題大抵不外社會教育宗教等問題。聞博士在汴勾留不過三天。卽擬往漢。二十日卽將乘輪赴甯。於二十四日來滬。小住四日。卽將於二十八日赴他處演講云。

進德會將二次徵求

上海進德會自樂靈生李啓藩任常川駐會辦事後。對於廢娼及其他道德運動。進行不遺餘力。玆聞其將於下月舉行第二次徵求大會。徵求目的爲一萬二千元。共分四隊。並無國界限制。現已請定郝伯陽張廷榮程婉珍陳維新君擔任隊長云。

律師公會常任評議會

上海律師公會。訂定本星期日（四五號）下午一時。在愷自邇路新會所開第十三次常任評議員會。討論各種議案。

西服同志會遷移會所

本埠西服業同志會會所本在閘北邢家木橋。自該會改組後。會務大加整頓。以該處出路不便。現已賃得浙江路儉鷄橋福德里一〇六六號爲新會所。不日遷入辦事云。

愛多亞路商界初選揭曉

愛多亞路商界聯合會第二屆選舉職員。定章共選三十四人。再定期複選正副會長及各職員。昨（星期三）下午八時。在該會事務所開初選揭曉會。初選當選者。爲魯廷建黃礎玖穆抒齋等三十四人。候補者李建成等十五人。

合作聯合會之籌備

吾國自提倡合作主義。業已數年因各社不相聯絡。能力薄弱。效果極微。今平民學社國民合作儲蓄銀行及上海職工俱樂部等有鑒於此。發起一上海合作聯合會。定於本月五日（星期日）二時假西門林蔭路美術專門學校大禮堂開籌備大會。共商一切。無論何人均得入會參與云。

香山同鄉會籌備開幕

廣東香山之旅滬同鄉。爲數甚多。巨商如永安公司大班郭標郭樂。先施公司大班黃煥南。及陳炳謙馬玉山等。均係香山籍。惟向來並無同鄉團體之組織。殊爲憾事。前有中央印刷公司徐公溥。鑒於同鄉渙散之不宜。在去年六月假老靶子路工界協進會樓上爲臨時會所。着手籌備。所有一切調查印刷等費。均由徐君一人籌墊。玆聞已徵得同鄉三千餘人。在北江路饒家宅路置有房屋一所。需價二萬兩。大加脩葺。需費五千兩。將於本月底竣工。其開幕期聞在古歷十一月七日云。

東吳法科公法演講

東吳法科。欲提倡中國法治起見。已創設自由講座。招請法學家不時開講。公私法上重要問題。以饗社會。其講員及講題如下。徐謙講中國憲法。張君勱德國憲法。陳庭銳瑞士憲法。張東蓀中國聯邦制。何世楨美國憲法。陸鼎揆美國洲憲法。其第一次講期爲今日（十一月三號）下午五時半至六時半。係由徐謙氏講中國憲法。各界士女如往聽者。一律招待歡迎云。

兒童同樂大會預誌

滿洲路三長里青夜國民義務學校。本屆第一次兒童同樂大會。定於本星期日上午十時舉行。請青年會編輯部主任謝衡武君主講。秩序除短笛唱歌外。有清潔競爭人數競爭演說競爭等。並有冠生園特製兒童快樂袋。袋內貫該園出品。分贈兒童。又美國爽口糖公司同時亦贈送爽口糖。聞該校爲提倡兒童教育起見。歡迎各界前往參觀。

洋務職員公會開會記

洋務職業公會於昨晚九時開會。到者八十餘人。王濟康主席。（一）公推朱昌烈爲服務主任。李瀛洲倪榮泰包志澄陳慶華等爲交際員。辛有𡚒顧福金陸雨耆朱炳臣等爲幹事。（二）公決交誼會日期。（三）報告法律顧問及趙桂森等來函。（四）來賓張聚鄴樹棠等演說。

久記社赴蘇演劇助振

芝罘路久記社。玆應蘇浙西水災籌振會之請。赴蘇演義務京劇三日。准於本月四日（星期六）前往。

聖彼得堂追思大禮拜

愛文義路聖彼得堂。昨日午後七時舉行思親大典禮拜。由鍾牧師誦死者姓名。並有救主堂朱牧師演講。

三友實業社新出國貨

南京路三友實業社。以滬上所銷外洋獨幅被單。爲數極廣。特囑廠師設法仿製。顏色品質俱在舶來品上。售價每條二元一角（舶來品每條七元）發行已來。營業極爲發達。

航空家劉道夷君去世

海軍上尉北京航空教練所教練官劉道夷君。年三十歲。常州人。上月由北京南來。於前（一號）晨染疫逝世。遺有老母寡妻。情至可憫。按劉君曾肄業南洋公學及商船學校。卒業後轉入海軍實習數年。又入南苑航空教練所。畢業後飛行術已甚精良。復辟之役。曾從國軍膺著勳績。後由海軍部資送菲律濱凱的司航空學校。畢業回國。仍在海軍部供職。其時航空署長丁嘉韓商之海軍部。調入該署充航空教練所教練官。其飛行術遠出各洋教練官之上。實中國航行界不可多得之人才。今忽遠逝。聞者均深惜之。

郵局投寄包裹者注意

上海郵務管理局包裹處昨發出通告。（一）照得海關每日四時後停止徵驗。故凡於四時後交寄之包裹。概不收寄。（二）凡交寄包裹。倘因裝封未妥損及其他包裹者。郵局如須賠償受損包裹時。其賠償數目。由未將包裹封裝妥穩之寄包人負其責成。

軍署槍決積盜三名

淞滬護軍使署於昨午後鎗決盜犯三名。玆錄布告云。案據公共公廨呈解迭次糾衆持械侵入商店刦得贓之盜犯王一言王桂中顧寶安等三名。幷抄供一冊。請予按律懲辦等情到署。發交軍法課傳集承辦此案探捕及事主人等到案。迭次開庭硏訊。據探捕楊阿泉等同稱。前在楊樹浦路查獲該犯王一言王桂中。當在其身畔搜出鐵棍尖刀各一柄。幷據當堂呈驗作證提訊。該犯王一言供。去年陽歷七月二十三日晚間九時許。夥同在逃之同黨四人。分持手槍鐵棍。侵入楊樹浦路同興昌米店行刦得贓一次。又於去年陽歷八月二十八日晚七時許。夥同現獲之王桂中顧寶安及在逃之同黨共六人。分持手槍尖刀鐵棍。侵入閘路公興洋貨店行刦鈔票銀元及洋傘等物一次。又於去年陽歷九月二日晚間七時許。夥同現獲之王桂中顧寶安及在逃之同黨共六人。分持手鎗尖刀。侵入楊樹浦路利興押店行劫一次。又於去年陽歷九月九日晚間七日許。夥同現獲之王桂中顧寶安及在逃之同黨共六人　分持手槍尖刀。侵入華德路楊錦記烟紙店行刦女店主金戒含簪銀鐲等物一次。又於去年陽歷九月二十三日午後五時許。夥同現獲之王桂中顧寶安及在逃之同黨共六人。分頭前往楊樹浦路圖刦某商店未遂一次。質之王桂中顧寶安所供相同。查該犯王一言王桂中顧寶安等三名。迭次結夥侵入商店行刦得贓。均觸犯刑律第三百七十二條第一二兩款之罪。同時俱發。應卽按照懲治盜匪法第三條第五款一併科處死刑。（下略）

北市電燈昨晚停頓兩次

閘北各路電燈。昨晚又同時熄滅兩次。第一次五時三十五分至四十三分。第二次五時五十分至五十六分。前後共計熄滅十四分鐘。又同時公共租界甯京路愛文義路派克路新閘路等各處電燈。亦有兩次之小停頓。

催領小學教員許可狀

上海縣知事公署。昨奉江蘇教育廳訓令云。檢定小學教員委員會呈稱。第五屆小學教員試驗檢定。該縣受試驗教員　業據主試臨時委員。將試驗成績呈報前來。當經詳加覆核。分別評定。除依照檢定規程第二十七條之規定。將合格教員之姓名籍貫年歲。及檢定之種類成績年月宣布外。合亟令仰該知事分別轉飭知照。此項檢定合格教員效期間。除現任教員仍照常任事外。應自本年九月起。以滿五年爲有效期間。其非現任教員。應依照施行檢定小學教員辦法第九條之規定。由該知事將各該教員姓名資格。通知各學校。儘先聘用。並仰依照檢定規程第二十八條之規定。暨本廳七年八月訓令。轉飭各該教員。迅將許可狀費及印花稅。呈由該知事。於本年內彙解到廳。以憑核發許可狀此令。

函請調查通俗圖書館

上海縣公署昨致縣勸學所教育會公函。案奉江蘇教育廳訓令開。案奉教育部令開。民國四年本部批訂圖書館講演規程。凡各省區都會地方。暨各縣治均應設置。以期社會教育之普及。並經本部迭次通行調查。雖經各處呈報。而詳加綜覈。尚不免遺漏參差　無以得眞確之統計。亟應切實調查。以重要政。合卽令知該廳。仰卽通令所屬。將各處公立私立之圖書館通俗館講演所名稱地址。暨成立年月。剋期開單呈報到部。以資攷核。此令。因奉此。除分令外。合行令仰該知事。迅卽將所屬境內公立私立之圖書館通俗館講演所等名稱地址。暨成立年月開單呈報二份到廳。以便彙轉。事關部令飭查。毋得視爲具文。（下畧）

十月份日僑死亡數

本埠日僑十月份之死亡數。昨已調查明白。計男子二十五名。女子二十六名。合計有五十一名。死亡率幾倍於前月。其死因以濕氣病及生產死亡爲最多。而青年書家上原六之室息自殺　尤屬不幸云。

檢驗吏赴泰興蒸驗命案

泰興縣南門外朱家牌樓某校教員張守中。髮妻已故。暗與附近寡朱袁氏及氏女朱招兒　結識。但該氏另與戴林祥有染。今年舊歷六月十六夜。張守中在學生之父朱維藩家晚膳。戴林祥亦在坐。散後當晚張並不回家。次日在該處河中發現張之屍身。經人報告家屬。以爲失足溺斃。草草棺殮。爲時已久。外間人言嘖嘖。張父泰基張弟子辯等。始以張守中遭戴林祥等串通暗殺斃命。投泰興縣公署稟請開棺相驗。該縣知事以開棺蒸骨檢驗。本縣檢驗吏無此經驗。據情呈奉蘇州高等廳。指令上海地方檢察廳檢驗吏毛耀堂前往承辦。毛吏卽赴泰邑。將屍棺踏開。已經腐爛。遂將屍骨如法洗淨蒸驗。委係受傷後中毒而死。死後將屍拋入河內。以圖滅迹。但朱袁氏朱維藩等均聞風逃避。戴林祥朱招兒等。已經該署拘案訊押。並捕提逸犯。昨午毛吏公畢返廳。報告車檢察長據情呈復高等廳查核。

洋涇鎮五盜將解軍署

浦東洋涇鎮附近。擒獲鄉匪馬起云等五名。解送警廳訊辦在案。玆悉連日經洋涇市各紳董等投廳具稟。請爲嚴重懲治。徐廳長立飭劉司法科長將該盜等提案。隔別審訊。該犯等初則供多狡展。繼認結夥行刦數次不諱。前日當飭探分赴各處查吊贓物。待吊齊後。卽行備文將該盜等呈解軍署懲辦。

爭風被捕案逐出租界

新世界遊戲場內去年六月十七號。發生遊客徐子和與陸兆坤爭風起釁。由徐轉託李芝江邀來之邵常山。在場內開槍轟傷華捕。逃出場外。擊傷印捕。均傷重斃命。捕房將陸等拘解公堂。訊供各具結開釋。惟邵李二人被逃。玆經在小世界將李緝獲。昨奉研訊。中西探目稟明前情。以被告雖非正兇。然無正當營業。不能受租界保護。亦不能淨租界權利。請求驅逐出境。李延律師辯稱。被告已在捕房供認與邵常山等相識。查法律所載。如在公共處所聚衆有強暴行爲。當經官廳獲者。應處四等或五等有期徒刑。或科三百元以下之罰金。而被告並非當場拿獲。且已承認與邵等相識。照律並無重大關係。總之被告年輕膽怯逃避所致。請堂上從輕發落。中美官判李芝江逐出租界。

在日流落者潛渡來華

德國人詔賓與華人陳忠田。及在逃二人。上月在日乘船來滬。未購船票。前日該船抵滬。被控虹口捕房。派探將二人拘留。昨解公堂。卽據原告日人投稱。被告共有四人。上月二十七號在神戶趁輪。中途由稽查察知被告等無票。躲在艙底。每人須算船費洋二十一元。當將看管。迨船抵滬。兩人已被脫逃云云。詔賓供。向充輪船水手。因流落在日。旅費無着。故未買船票。陳供詞畧同。經中美官判曰。本案訊非刑事。判決註銷。着被告分別具結開釋。

兒子串外人來家滋擾

本邑人談長生。住閘北漢中路。前日具呈四區。控子春桃不受管教。幷串同妻弟顧根姚。糾集開汽車大寶之妻人羽黨數十人。深夜來家敲門尋釁。經顧署長派警將春桃傳案收押。旋由親族人等投案請求保釋。署長准之。

餉脫輻姘婦以鏹水

無錫人何長生。前晚在虹口榆林路三百三十號屋內。用硝鏹水澆洒已折姘婦夏吳氏頭面。希圖謀害。由探將氏送院醫治。並將何拘押。昨解公堂。經中西官訊供明晰。判何押西牢半年。

吳淞路病死工人

年約四旬形似工人之某甲。前日行經美租界吳淞路朝陽里。忽患急病猝斃。由捕將尸舁送驗尸所。

銀行夥友虧款潛踪

新開河某交易所樓下某銀行內夥友某甲。近忽失蹤。聞其原因係做買賣拋出期貨。爲數不貲。一星期中虧耗二萬餘金。無術彌縫。故而潛逃云。

來函

▲張保熙君來函　主筆先生大鑒。昨日貴報載改組中法工商大學之擱淺一則。查與事實不符。現在敝校正在籌備改組。以便分呈教育交通兩部核准施行。月內鄙人並擬赴京與各方面接洽。以冀從早解決。再鄙人并未對人言及到尙無改組之必要等語。用特函請　貴報惠賜更正。以昭核實而免誤會。無任感荷。此頌撰安。張保熙謹啟。十一月二日。

▲裘明德君來函　謹肅者。鄙人旅居城內梅家弄一百二十一號。經營商業。晨出晚歸。不問閑事。詎料昨日（卽一日）下午五時。同妻由岳家返舍。該處站有三十四號崗警。約距舍下四十餘間屋之譜。陡見該警將警棍橫執。立於弄之中間。鄙人見其形色不善。立挽內人緊靠牆壁而行。孰料仍不能避禍。該警竟不問情由。執棍亂打。鄙人見其蠻橫。急行入家。該警復在後緊追。並大呼捉牢伊捉牢伊。當晚至一區三分署告訴。無奈門崗捺不准入。並云你不有差事。警察決不爲打你快去快去。今晨（卽二日）出外服務。大步直奔而來。幸事在白晝。左右鄰居見而羣起不平。鄙人亦卽避入家內。從旁門而出。故未遭第二次之毒打。竊思警察爲保衛人民而設。今竟無故打人。至一而再。況鄙人與該警素無怨尤。如今日之事。誠百思不解。爲此叙述緣由。煩請貴報登入來函門內。請世之明白警察法律者。詳以告我。知所解避。幸甚幸甚。裘明德謹啟。（按此事頗爲離奇。甚望裘君以較詳之情形見告。俾得知其眞相。）

時評　三

來滬提逼死船客案的何在

輪船查票逼死船客一案，旅滬安徽人士雖爲同鄉雪寃，實爲全人類保障人道。昨天公堂上見證的話，得足以引起人羣的感動，我們靜候其公道結果。

安徽人士主張由安徽司法衙門移提歸案，安徽當道已容納其意，且已派員來滬。以我人推想，公堂豫審，安徽來員定須到庭聲請移提，他底職務如此，不容放棄的，而昨天公堂上，竟無安徽來員足跡，眞出我人意料之外了。（桐）

北河南路七浦路口　東南醫院

統治內外婦孺眼耳喉鼻皮膚花柳戒烟等科

下午例診　診金一至四時五角

梅毒　白金細針注射德國六〇六　祇收藥本洋五元至十元

下疳及橫痃　新法治療收效極速

上午送診　祇收號金八十　不給藥餌　貧病不取

特診　不拘時刻隨到隨診　診金一元

白濁　用德國最新療法

附註　肺癆　用德國新藥施行靜脈注射　卽久年癆疾亦可刻期見功

繡才著　花柳病減法

備齊德國專治下疳、梅毒、淋濁、橫痃等各種特效新藥　每針一元　功大效速立可斷根

……法詳細備載……柳病的先鋒各界不可不讀的良書……方並將用法用量一切手術……使用包可立見奇功……

總發行所　法大馬路八仙橋中法學堂北一號　敏處

商務行情

各國匯兌 十一月二日

上海規銀一兩匯至倫敦
英國現匯 三先令三辨士六二五
英國電匯 三先令三辨士六二五
買進四月 三先令三辨士七五
銀行四月 三先令五辨士
定貨六月 三先令五辨士二五

上海規銀一百兩匯至巴黎
法國電匯 一千○四五個法郎
四個月匯 一千○九五個法郎

上海規銀一百兩匯至紐約
美金元現匯 七十三元二五
又四月電匯 七十六元七五

上海規銀一百兩匯至荷蘭
荷蘭電匯 一百九十二元

上海規銀一百兩匯至印度
印度電匯 二百五十一個羅比

香港電匯 香港銀百元合上海規銀 七十五兩
新加坡電匯 新加坡幣百元合上海規銀 七十一兩五錢

上海規銀一百兩匯至俄國
俄國電匯 三十六萬個羅卜

上海規銀一百兩匯至德國
德國電匯 二十五萬個馬克

中國匯兌市 星期四

天津漢口匯兌由中國銀行報告
天津即期行化每百兩合申九八規元 一百○五兩六八七五
漢口即期洋例每百兩合申九八規元 一百○二兩七五

國外貨幣 十一月二日

由錢莊公會附各國貨幣等價
德國馬克千元 買進 一元六角 賣出 一元八角
俄國羅卜萬元
千元新票每萬
五百老票每萬
二百五十新票
東老頭票每元
美國貨幣每元
荷蘭金票每元
英國金票每磅
法國佛郎每個
新加坡票每元
香港鈔票每元
[illegible]

金市 十一月二日

現貨標金 每條 三百十九兩五錢
沙哈足赤 三百二十七兩五錢
足赤條金 三百二十六兩五錢
銀樓行 天字足赤 每兩 四十七元半
銀樓首飾紋銀 每兩 一元六角五分
銀行大盤 馬克二千五百個合銀百兩
銀行大盤 羅卜三十六萬個合銀百兩

期	盤數	兩	錢
十二月份標金開盤		三一七	六○
十二月份英滙末盤		三一七	八○
十二月份英滙揭曉		三一八	○○
十二月份上午最高		三一九	○○
十二月份上午最低		三一六	○○
十二月份標金午盤		三一七	三○
十二月份前補水		三一九	○○
十二月份午前登帳		三一九	○○
十二月份午後開出		三一九	四○
十二月份午後最高		三一九	五○
十二月份午後最低		三一九	○○
十二月份午後收盤		三一九	一○
十二月份後補水標金價		三一九	○○

銀洋錢市 十一月二日

大條銀近期每條 三十三辨士九三七五
大條銀遠期 三十三辨士六八七五
鷹洋開盤 七錢二分六厘八七五
英洋開盤 七錢二分六厘八七五
江南小洋 六錢二分一厘五毫
廣東小洋 六錢一分○五毫
銀折開盤 一錢八分
銅元開市 二百三十六千文
衣牌兌換 一千七百十四文
小洋角鑑 一百四十六文
小洋貼水 每角二十五文
以上午前之價

鷹洋收盤 七錢二分六厘八七五
英洋收盤 七錢二分六厘八七五
江南小洋 六錢二分二厘
廣東小洋 六錢一分九厘七五
銀折收盤 一錢五分
銅元收市 二百三十六千文
衣牌兌換 一千七百十四文
小洋角鑑 一百四十六文
小洋貼水 二十五文
以上午後之價

證券交易所

中華民國十一年十一月二號十四日（第一市）星期四

現貨開盤 元 角 分
七年長期 金融大票 千元票 三六·○○
整理六厘
金融公債十一月份 五四·三○
整理六厘十一月份
現貨收盤
五年大票 千元票
整理六厘 整理七厘
金融公債十一月份 五三·八○
期貨開盤
整理六厘十一月份
金融公債十二月份 除息
（第二市）星期四
現貨開盤
七年長期 金融大票 千元票
五年大票
整理六厘 整理七厘
償還八厘
期貨開盤
金融公債十一月份
整理六厘十一月份
十二月份 除息
[illegible]

棉業交易所

中華民國十一年十一月二日星期四
前市定期交易

品名	月期	開盤	兩
通州棉花	十一月期		二九·五五
又	十二月期		二九·三五
又	一月期		二九·三五
又	二月期		二九·五○
又	三月期		二九·九○
又	四月期		三○·○四
通州棉花	十一月期	二盤	二九·五五
又	十二月期		二九·三五
又	一月期		二九·四○
又	二月期		二九·九○
又	三月期		三○·○○
又	四月期		三○·二一
通州棉花	十一月期	三盤	二九·五五
又	十二月期		二九·三○
又	一月期		二九·三五
又	二月期		二九·○五
又	三月期		三○·○五
通州棉花	十一月期	收盤	二九·三五
又	十二月期		二九·三五
又	一月期		二九·七○
又	二月期		三○·○○
又	三月期		三○·○○
又	四月期		三○·二○

後市定期交易
通州棉花 十一月期 開盤 二九·三五
又 十二月期 二九·三五
又 一月期 二九·二五
又 二月期 二九·二五
又 三月期 二九·三○
又 四月期 二九·九○

上海華商紗布交易所

陽歷十一月二日 星期四
前市定期紗兩行情
照平十六支棉紗人鐘標準
十一月期 開盤 三○○·九
十二月期 開盤 三○○·七
十一月期 收盤 三○○·四
十二月期 收盤 三○○·○
一月期 開盤 三一一·九
一月期 收盤 三一一·六
二月期 開盤 三一一·五
二月期 收盤 三一○·八
三月期 開盤 三一○·○
三月期 收盤 三一○·六
四月期 開盤 三一二·○
四月期 收盤 三一二·○
本所股 開盤 一一二·○
又 收盤 一一二·三
後市定期紗兩行情
十一月期 開盤 三一○·七
十二月期 收盤 三一○·六
[illegible]
本所股十一月期 開盤 三一二·○
十二月期 收盤 二三·○○

上海麵粉麩皮交易所 星期四

舊歷九月十四日
前市定期交易
貨名 月期 盤數 兩 錢 分
標準 九月份 開盤 二·○二○
又 九月份 收盤 二·○二二
又 十月份 開盤 二·○二五
又 十月份 收盤 二·○四七
又 十一月份 開盤 二·○五○
又 十一月份 收盤 二·○五二
本所股 九月份 開盤 九·八○○
後市定期交易
標準 九月份 開盤 二·○二五
又 九月份 收盤 二·○二七
又 十月份 開盤 二·○五二
又 十月份 收盤 二·○五五
又 十一月份 開盤 二·○五五
本所股 九月份 開盤 九·八○○
昨日上中晚三次共成交麵粉二十七萬包本所股票二百股

滬南米市

來源又少市交不佳新更羊尖價以定勢角里早更及白稻昨又漲一角盜轉行情列下
元 角
蘇鍋 一三·二○ 一三·六○
陳破 一二·五○ 一二·六○
南更 八·三○ 八·九○
又 寒尖 九·五○ 八·九○
新 籼客 一○·○○ 一○·四○
河下新更 一一·七○ 一一·○○
又 白元 一○·四○ 一○·四○
南幫新更 九·八○ 九·二○
河下羊尖 一○·一○ 九·五○
蘇同新更 一○·四○ 一○·○○
青角早稻 一○·五○ 一○·○○
又 晚稻 九·七○ 九·二○
又 羅尖 一○·七○ 一○·二○
又 陰元

油豆餅市

昨日南市采收堂價開之價

雜糧市

昨日雜糧商業公會開之價
牛莊豆 十一兩七錢五分
大連豆 十一兩六錢
輪運豆 十一兩五錢五分
牛莊豆 十一兩二錢
鐵山豆 十兩○六錢五分
夾倉 十兩○九錢
新夾生
徐州元豆 三兩七錢五分
徐遠元豆 三兩一錢
牛莊青豆 三兩○五錢
牛莊元豆 三兩三錢七分
正陽關元豆 三兩三錢六分
宿州元豆 三兩○一錢
臨淮元豆 三兩○五錢
大通元豆 二兩五錢
大汶溪紅豆 三兩三錢
永溪包米 二兩八錢
大連包米 二兩五錢
卜州白米 二兩三錢
漢口白麻 六兩五錢
天津黑麻 六兩三錢
九江麻豆 六兩三錢
奉天芝蔴 七兩五錢
錫山白蔴 五兩七錢二分

船期

輪船進口報告

十一月二號十四日禮拜四進口
新天 由寧波
甬興 由寧波
新平 由香港
公和 由烟台
江生 由長江
樂和 由長江
鎮江 由牛庄
遠安 由廈門
長安 由長江

輪船出口日期

△長江出口班
十一月三日 三日 三日 四日 五日 六日 七日 七日 八日 八日 九日 九日 十日 十一日 十一日
大通 江安 江和 湘潭 吉和 大江 通和 大順 江永 江天 吉和 寧紹 德和 吳淞 江裕 鄂陽 武昌 ...
△寧波出口班
十一月三日 四日 四日
新寧紹 新北京 甬興 新江天
△通州揚州班
十一月三日 四日 四日 五日 六日 七日 七日
大通 大達 大和 大慶 大豫 大和 恒利
△定海石浦海門班
十一月四日 六日 七日 九日
永利 三江 新寶華 永安
△汕港粵出口班
十一月三日 三日 四日 四日 四日 七日 八日 十日 十日 十三日
四川 梁山 舟山 新江 山西 甘州 恒生 綏陽 新豐 日升 新疆 潁州
△青島出口班
十一月三日 三日 三日 七日 七日 十日
日升 新疆 恒生 永州 潁州 廣生
△烟台牛莊天津班
十一月四日
威盛
△直放營口班
十一月四日
公平
△牛莊出口班
十一月四日 四日 四日
新江 廣安 和豐
△烟台天津班
十一月四日 八日
泰生 官陞
△威海烟津班
十一月三日 六日 九日
奉天 通州 順天
△香港廣東班
十一月二日
坎拿大
△崇海出口班
十一月三日 三日 四日 四日
之江 大和 長江 和豐
△天津班
十一月三日
新康
△海威參班
十一月十七日
老司登

各國郵船出口班

△舊金山班
十一月七日 十八日 三十日
武洛 克而扶台 中國 塔克脫
△西雅圖班
十一月五日 二十三日
約克生 奧雷岡
△美洲溫哥式班
十一月四日 十八日 二十三日
亞西亞 坎拿大 俄王后
△英國倫敦班
十一月四日 十八日
安西斯 卡馬拉 慶海拉
△法國出口班
十一月六日 十八日
巴梯加 客什米爾 愛比羅
△大連塘沽班
十二月三日
麥里那司 克雷卡司
△德國出口班
十一月十四日 十二月十二日
麥司太倫 愛麥倫
△意奧班
十一月十五日 十二月十五日
過克斯 福本
△日本出口班
十一月三日 五日 六日 廿一日 廿八日
巴利 潘立爾 愛木倫 不來賓 砂卡
△歐洲班 英意德
十一月三十一日 十二月五日 十七日
亞爾華 得馬
△美國紐約班
十一月十四日 廿三日 廿八日 三十日
替卡 廣東 岡特 濟克亨 愛而方 奇而方
△北歐洲出口班
十一月八日 二十日 二十八日
格林阿泊 歐耶弟司 威司福倫 亞細亞 西德林
△香港小呂宋班
十一月三日 五日 十八日 三十日
麥吉生 克里夫蘭 中國 麥金雷 俄島 乃路
△爪哇出口班
十一月廿日
西福倫

書局廣告

書　津逮秘書預約　廣山毛子晉校刊十五種集部百二十五種史部四○○○○○○○
守山閣叢書　印影　寄郵即鼓催一月底出書期三版十六元十元預約一元四角
叢書　百墨五十種定價白紙十元預約三十元
居士叢書　印影　出版華嚴經音義同人三十四冊定價十元
拜經樓叢書　印影　出版史部特價元郵費
金壺墨海　印影　十六冊定價二十元
百川學海　宋版　印影
海　價六家詞四十種册六元二角
大觀錄　出版　二十冊白紙十二元
博古齋書莊啓　上海　五馬路　與同里

光華眼鏡公司

本公司自製各種最新式光學鏡片物質精良價格低廉如蒙惠顧無任歡迎

上海英大馬路大慶里口本公司啓
電話中央六八九六
分公司 北京 漢口 香港 廣東

華漆有限公司

註冊商標
本牌各色調合油漆自設廠機造以及各種紅丹白鉛漆以及粉光粉等貨物色彩鮮艷 ... 廣為推銷外並上海白石青粉 ... 均有發售 君請向虹口天潼路二○三號 一行所接洽電話（北）一○六六

中國精益眼鏡公司

農商部註
國貨展覽會特等獎
銀牌 勞清物品研究會特獎金牌
謹防假冒
總公司 上海英大馬路泥城橋東
分公司 北京 天津 濟南 漢口 長沙 香港 廣州 杭州 南京

本公司為中國首創發明自製各種新式鏡片之第一家自出品以來頗承各界歡迎口稱美即西洋各國光學專家亦稱為我國之新製品蓋非特驗目配光運機磨片量面裝架種種專門技術為急顧諸君所需自親即自製金銀各式鏡架亦無不精益求精力求新異固不敢以不對光之鏡片損人目光亦安肯以不真實之偽貨自損名譽茲將本公司特色再佈於下（一）電光驗目室為美國畢業光學專家所組織故不論遠近料正散光凡東西洋專家所能造者本公司無不能造照配（二）光片既係定製自與購辦現成貨不同（三）本公司所製中國真金架色既以精美（四）本公司為便利顧客起見特設兩種照配各人面部裝配
電話三千八百九十五號

寶塔牌香烟

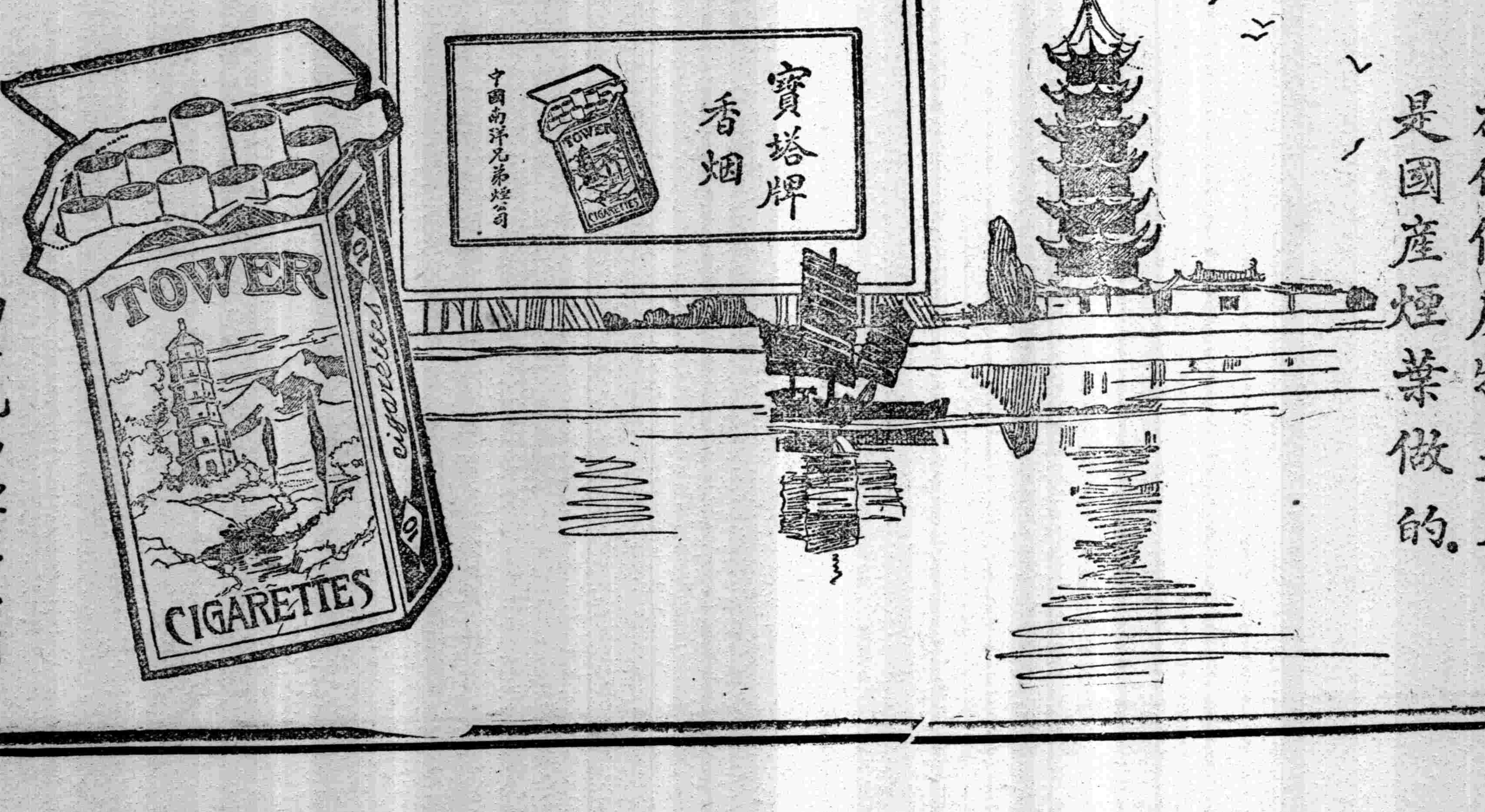

南洋兄弟煙草公司

好的好。真好。是寶塔牌香煙。因為他價廉物美。又是國產煙葉做的。

敬告蘇屬同鄉

秦先生山森吾蘇名醫士也自幼留學外帮畢業專科醫校得有學士學位回國後任紅十字會醫士皖魯戰事應役不從粵軍司令姚雨平聘其名聘任軍醫處長壬子夏蒙江蘇都督充京南衛戍院主任及貧兒院醫官因公勤勞詳載中央烟館五等嘉禾章補授陸軍二程委軍醫正迫卸職返里後在崑山創設仁濟醫院口碑載道戊午夏上海公立醫院醫務之人承事...

護法週刊各期要目

（除目從略）
▲第一期…（創刊號）…本刊宣言（除目從略）▲第二期…護法…派為甚麼要護法…法統維持會創立始末記…孫大總統對外宣言…為維持法統告勉國人…合法國會究竟在那里…維持法統與維持民族人格…護法總統宣言…國會內容之分析…護法派與反護法派…第三期…護法救國與現在底兩大危險…研究系陰謀毀法亂國之廻顧…革命家底生命是甚麼…第四期…我們為甚麼要奮門?…奮門聲中之與佩孚與…旅京議員宣言…法語之言…生公說法記…等次宣言…

[illegible]

● 對於「蕙的風與道德問題」的辯解

胡夢華

[illegible]

覺悟

民國日報 第四張
中華民國十一年十一月三日 星期五

● 懺悔

評論

天放

[illegible]

● 歐美近代哲學

講演

德國杜里舒博士講演 張企留筆記

[illegible]

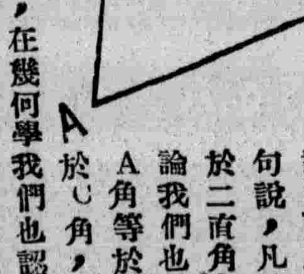

[illegible]

嚮導週報 第七期 出版了 要目如下

[illegible]

◎ 圖書館管理員待聘

[illegible]

文學旬刊

[illegible]

共進社啓事

本社迭接西安郵局來函及各方報告謂本社所出版之半月刊——共進，近有被劉鎮華緘扣者。此實……

本月刊第九期……

催眠術

催眠術係利用一時的變態心理。……誘導人於從屬狀態。於教育上則有感化作用。於醫學上則有轉換作用。應用極廣。收效尤速。當此文化……

中國心靈研究會

隨感錄

▲答章鴻熙君

在過渡時代中，最受犧牲的，要算我們青年了。不讀書，不思想；內憑淺薄的直覺，外感偏激的思想，什麼話，都可說出；什麼事，都可做出。甚至以為『一步一回頭瞟我意中人』，『是很道德的』。或者還有人自命這是解放的思想，覺悟的思想。『肉慾』，『獸性衝動』，『是自然的』，不當厭惡的，還可提倡的。本來是一個行尸走肉的中國！說什麼！悲哀的青年，我對於他們只有不可思議的淚！

『悔煞不該出家是對的』，『做和尚是不道德』：普天下的和尚只該受人這樣的詆毀。我沒有這樣大膽的，憑直覺說話的本領！釋迦牟尼呀！不幸的青年已受時代的犧牲了，你又不幸為悲哀的青年犧牲。

『詩是一件事，道德又是一件事，詩只有好不好，沒有什麼道德不道德』：這也是對於文學稍具眼光的人，說的話嗎？新詩的解放；打破『詩式』，注重『詩意』，『詩情』，難道詩意，詩情，也沒有道德不道德之差別嗎？有答案了：『詩是情的流露，也無所謂道德不道德』以為這句話是對的人，還得多思想，多看書呢！

『「戀愛」是不是「人性之天真」』？我沒有盲置一詞！『一步一回頭瞟我意中人』戀愛與道德算不算『戀愛』？是不是『墮落』？美的文學應不應當『是不可以避免衝突的？於抒寫戀愛之中，勿為反道德之論調』？腦袋清楚的青年，總可知所懺悔了罷！

歌德的詩是不道德的嗎？雪利的詩是不道德的嗎？還得請教章君指出那一篇，以解我的疑惑呢！或許有人說雪利的『愛的哲學』是不道德的；然而手足之間，可否有愛，還屬疑問；蕙的風中反道德的詩，夠得上他那樣言情雅涵嗎？論到人格，歌德一生而十九娶，為世詬病，正無可諱。然而歌德所以垂世不朽，乃五十歲以後懺悔的歌德，我們也知道嗎？我們讀了少年維持之煩惱，我們知道他是浪漫的，我們也知道人文主義的歌德，比浪漫主義的歌德還偉大麼？雪利的人格雖百餘年來，猶無定論，但我們讀了摩德的『雪利道德觀』，也可知雪利非不道德的，乃為主義而犧牲的。『高山仰止，景行行止。』偉哉歌德！偉哉雪利！豈中國青年『耳食』之歌德，雪利？自『耳食』之風盛，歌德、雪利之真人格遂不為國人所知，無識者流，更妄為援引；可悲！亦復可笑！

多謝章君！提醒我時下的青年對於『蕙的風』不道德的詩，正不乏同情與崇拜者。我知道一般悲哀的青年的傾向了！我誠不免不識時務，對於素來沈溺在肉慾海的中國青年去談道德。我尊重章君的個性與興趣，我祝章君『一步一回頭瞟我意中人』的得意，同時我忍不住要勸章君，只可自己如此，不要再勸人家如此，『一步一回頭，瞟我意中人時』，還須於道德上注意！我還想多寫幾句，我對於悲哀的青年底不可思議的淚已盈眶了。

▲速組唐山罷工後援會

連日報載唐山罷工慘劇，足可想見其工潮之大。但由唐山每日傳來消息，猶不能樂觀，鑛局有靜待工人餓斃的表示，而轉輾遞來今日發表於各報的唐山全體工人哀告各界書言詞哀慘，想上海各界人士看了也不能無動於中。昨日消息，則京、津、鄭、漢各處工團已紛起援助，北京已有唐山礦工罷工後援會。我們上海各工團素以互助著，對着唐山的五萬無告的工友們，決不致忍心坐視不救罷！不過時機已緊急了！唐山全體工人的同情罷工也快發現。我們應該怎樣的籌備救濟他們呀！我們表同情於唐山盟工的人們，不忍坐視活活把五萬苦工餓斃的人們，快快聯合起來，設法援助他們罷！

啓民

要點：

一、什麼是外感？

二、外感怎麼講的和怎麼用的？

三、為什麼外感能感到我們的官覺來？

這個問題在古希臘的時候，不當什麼一個問題看的。他們以為自然界感到我們五官就算了，有什麼問題？所以我們現在認為問題的，古希臘時候一切不認為問題。後來一直到了亞里士多德，Aristotes 纔稍稍完備起來了。

外感感到我們底五官有二種：

一、官覺的 這種感覺，就是我們看見紅就覺得紅，看見綠就覺得綠。以我們的五官所感覺的為準。

二、非官覺的 這種感覺是想像的認識，譬如我們想像認識一件事的先後；東西的長短；方向的左右；動作的進退；都不是五官所感覺的而認為正確。其實是一種想像罷了。

亞里士多德對於認識論的二個問題，第一個——認識的可能，是沒有反對和疑惑；但對於第二個問題——認識到什麼地方為止，確很多疑問。他以為外感怎會感到我們底五官而得認識呢？在他的學說之取同調的，有很重要的二個人；就是：Dema'krelos 和Frotagcras 二個人。他們以為紅綠色之認識，不過是一個人內部的認識，而認為紅綠是正確的；但對於外部客觀的認識未必能相同。所以這學說在十六世紀很風行一時。

其實，對於自然界的一種外感，加利利Galilei 有切實的試驗。他因東西墮地，研究得[illegible]的結論。可惜當時受亞里士多德學說的支配，沒有人去研究他；而大家仍舊把亞里士多德的話為標準。其實拿現在的話來說，實在不過是外感映入我們底五官而所得的現象罷了。

加利利實在是立新哲學底基礎。他不是哲學家，是物理家；不過他對於自然界是有很多的影響。他以後，就要算笛卡兒Descartes是第一個了。他不問外感的三種：形式Form，地位Position，動作Action是怎樣，也不重視第一中心和第二中心Qualitates Purimariae, Qualitates reseendarial的。他更進一步的論到外感到底有沒有的問題。他對於世界上的一切都可疑問，甚至對於人也可以疑問。但是有一點不能再疑問，就是不能疑問自己是否在此地這一件。雖然如此，我以為他底話太遠了些，因為他用的太廣了。

笛卡爾底話，最精彩的是他認為人是實驗證Zxperience。所謂「我」是思想的「我」。所以他由這一點發出一切的疑問。而且他更有一句很好的話，就是疑固然可疑，但不能疑自己在這里疑惑。他疑惑到外感有沒有而信外感實在就是上帝，因為上帝是萬能的，完全的。他也認宗教底價值就在於此。

認識論既以明白、清楚Clear, disjoint的觀念為正確；那麼，論理上的證明，實在是重要的。可惜後來一般哲學家不明白他底道理以致差誤。差誤這一件事是哲學上極重大的一個問題。因為要求觀念底正確，必定要有論理上的一種明證，也因為我們所想像的觀念，不能像數學上二乘三等於六的這樣明析而正確。我們下次再討論這個問題。今天就止於此了。

譯述

倫理學與唯物史觀（四十一）

德國考茨基Kautsky著 董亦湘譯

第五章 馬克司派之倫理

五 道德律底由來（續）

d 道德理想（觀念）

新道德理想，不能單起於階級對峙。在保守階級之中，也有許多人不能深結其自己的階級的[illegible]

[illegible]

所希求而不能得到的東西——如地球上生物所不能達到的東西一樣。所以一般倫理學者，以為道德有超自然的根源，我們於地球上的動物體[illegible]

，科學的社會主義，就是因為要知道平民階級的運動之目的及必然的傾向起見。而為社會之發達與運動的規律之科學的研究。（未完）

進步與貧困（七）

亨利喬治（Henry George）著 朱枕薪 節譯

第五卷 問題的解決

第二章 財富增加與人類貧困（續）

我們再觀察[illegible]各地的社會互相比較，我們即能知道工資之高低，並不因資本底多寡與勞動底生產力為轉移。工資之高低，全因土地專利權底大小而定。地主因之即攫得勞工的所得物。[illegible]

[illegible]金山；然而紐約底土地，其地價較舊金山底土地為昂貴[illegible]罪惡亦甚於舊金山[illegible]倫敦底汚[illegible]——這都是將時間先後的情形互相比較，其情形亦與我前所說的相同。

哈萊姆（Hallam）詳細研究的結果，他說英國中世紀手工業時代底工資數額，較現在機械工業時代底工資數額為大。（未完）

詩歌

最後的勇敢

心白

遊遍了叢林，
走到了歧路。
伊在暮色蒼茫裏回頭向我：
「可再要到望亭去憑高弔古？」

「你不怕黑麼？
「你不怕累麼？」——
伊祇搖搖頭，
掠一掠鬢髮，
更向天黑處走！

我緊緊地跟在伊背後，
我戀着伊綽約的影兒糢糊了。
我底心兒隨着伊脚兒上了，——
我們祇默默地在黑暗裏走！

我心脈緊張着。
我覺得伊是最勇敢的了！
伊儘力地導着我遨遊，
伊知道今天這是我們最後的一次！

天早已黑了！
但是荒園終竟找到了！
伊歎了一聲，
伊急急地敲門。

伊默默地導我。
用我們感覺覺代視覺，
在黑暗裏——！
我看見疎落的假山，
殘餘的荷梗；
探洗硯的遺跡；
撫駐輦的封碑；
最後登讀書臺，
並坐在最高石上。

我隱隱地看見幾灣潾潾的水，
隔岸的漁燈明滅。
我覺得這是黑暗裏惠我們的美景，
痛苦裏萌出的歡悅！
我祇覺得我心兒底振盪，
我更覺得伊呼吸底急促。

我們又默默地在黑暗裏回來了！
走了一刻鐘，半點鐘，
三刻鐘，一點鐘，
最後，伊顫顫地說：
「可遊之處都完了！」
我不禁也嗚咽地說：
「都完了！」

一〇·一七·夜華·

汽車和塵沙

蛩統

伊拉着他底手，
合上兩眼，
從小襟上的衣袋裏，
摸出白色的手帕來，
揑住了嘴和鼻子。

他也轉過頭去，
不耐煩的，
面着牆壁，
緊閉兩唇，
停止呼吸。

一輛黑漆的汽車，
飛快地駛過伲們前面，
背後颺起霧一般的塵沙，
跟着汽車亂滾。

兩旁的行人，
都一齊改變了前進的速率。
只有一個拉小車的，
幾乎被汽車撞着了，
拉着小車和車上的坐客，
拚命地在塵沙中飛跑。

一九二一·一〇·三一·東南大學

小說

特別的私生兒

FF

○

『伊生了一個兒子呵！阿哥，伊結婚不是還沒有一個月嗎。』 前月月底的一天，一個小小的女孩對我這樣說。 在伊小小底腦海裏顯然印着不安靜的波紋。

『誰呢？ 呵！不是隔鄰的伊嗎。 是的，伲們是初上結婚的咧。……但是我不懂……。』

我這樣回答伊。

伊走了，低了頭緩緩地走去。 像是有了煩悶的樣子。

○

伊生了孩子後的第一天，試驗場裏的老婆婆，——老下女——滑稽似的，對我這樣說：

『伊生了一個孩子了。 以前，我們和他說：「你何不娶了伊呢。」 他說是不，不大願意。 現在我這樣算來：七，六，五，四，三，二，一，十二，聽說孩子有兩個月不足呢；那麼在去年的十二月，伲倆會做了那事了。 哈……！』

○

『F君，走罷，我們一陣同去罷，快些！』

『好的，我們就走罷。 但你怎地這樣急、

何以是最好的版本？

三國演義 西遊記 古本儒林外史 紅樓夢 水滸

▲紙張潔白 ▲校對精工 ▲印刷精良 ▲裝訂考究

[illegible]

有胡適之先生的考證 有陳獨秀先生的敘 有錢玄同先生的敘

上海亞東圖書館發行

(53)

新詩界的明星

詩 第五期又出版了！

本刊的材料，一期比一期豐富，所以博得讀者的歡迎。本期除許多好詩以外，[illegible]延陵先生譯的現代的戀歌，使我們精神上發生一種愉快之感的！

定價一角 中華書局發行